明治三十九年十月一日第三種郵便物認可
中華郵政局特准掛號認為新聞紙類

盛京時報

The Shengching Shihpao
民國八年　大正八年　陽曆十月二十五日

論說

敬告警察廳（丐）

▲為清潔會事

人民對於國家何以有納稅之義務。自租稅論之學說觀之。厥有數端。今亦不遑一一枚舉。惟就納稅一事言之。果為人民片面之義務乎。而收稅之政府。對於納稅之人民。遂無義務可言乎。於事於理。皆見其有以不然也。據租稅論者之說。有所謂報酬說者。謂人民納稅於國家。國家對於人民。亦須有所報酬。所謂報酬云者。國家須準人民所納之稅。而償以相當之報酬。此報酬之為物。即所謂保護人民之生命財產。而與以有形無形之利益是也。國家不能保護人民生命財產。則人民所納之稅。為投於虛牝。故國家必能實行其返償。而後始能發揮納稅之真諦云云。顧此學說。已形陳腐。然在代議政治未發達以前。此說殊為有力。即今日之文明政治。未始不出此說而促其進步。在今日之國家。此報酬說已自不能成立。故學者已不是認此說。其所以然。非此說之不當。實由國家之真義已明。報酬說已為不必要。何則。民本主義。為今日言政者之通說。凡國家自民間所取之財。無不為人民備有形無形之利益。國民利者。即所以利國。民不望報。而報自致。即由強迫。初亦不外利民。故憲法上雖規定人民有納稅之義務。而必於另項。條條列舉人民應享之權利。此條條之權利。即國家對於人民義務之報償也。所以不明言者。以其為所當然。不必如私人契約之反復言之耳。然則人民納稅。非片面的義務。可斷言矣。

操以上定例。設有一國。只知苛斂民財。而不為國民少籌絲毫之利。盡供個人恣肆。全飽一已之私囊。則此國也。果能立於今日之世界而儕於文明國之列乎。吾人不能無疑焉。

吾人居奉。只言奉省。奉民歲納租稅若干。所受保護若何。此地方政府之大計。吾儕小民。不敢知。亦不敢議。然吾人於正當租稅以外。每年應納之雜捐。名目繁多。亦不遑列舉。今只舉一最小之事。以證吾人出錢。實無異投之於虛牝。省城警察廳有所謂清潔會者。擬辦已幾二年。由市居人民按戶納捐。擬辦之初。人民以事關公共衛生。莫不踴躍樂輸。雖記者之寒。亦每月勉出五角。（此五角誰甚戔戔）然以年計之。可得六元。較之選舉法上之直接國稅不為弱矣）。詎意吾人納捐。每月無間。而所謂清潔者。則名存而實不舉。無異藉此征歛民財。此吾人所不解者也。宜乎外間非難之聲。日有所聞。在普通租稅。猶可謂之人民之純粹義務也。然則此清潔費。固明明須以清潔報之也。然而清潔未見。反益形汚穢。警官熟視無睹。此人民花錢所買得者也。吾聞之個中人言。警區每一派出所。只僱一名半生不死之清潔夫。而一派出所約轄一百餘戶。此一百餘戶之門前巷內。只賴此一名半生不死之清潔夫清理之。宜乎其不能清潔也。（未辦清潔會以前。警察可指揮人民自行清潔。今既由人民索錢。警察遂不敢督民。而民反有詞矣。於是民居街巷之汚穢。反較前為甚）。然此一百餘戶。每戶平均出費五角。月可得五六十元。而此五六十元只僱清潔夫一名。薪金亦可云厚矣。合全城警察區域而論。每月所收之清潔費。亦云至上。而其用以辦清潔者。不抵十分之一。嗚呼。尚何言哉。記者平日最喜公益。尤愛清潔。自已住居。初不必賴清潔之夫。而自知洒掃。惟自大多數言之。全城公共衛生言之。對於皇皇之警察廳。誠不能無此質問。天寒雪降。行見徧街沮洳。無下足地。不知所謂清潔會者。將以何法而清潔之。以報吾民月出戔戔之費用。然而貴廳幸勿謂我小題大作也。

王揖唐與炸彈案（傲）

王揖唐自到滬以後。勞形疲神。委曲求全。大有席不暇暖之概。其動機姑將弗論。其名固為和議憂勞奔走者也。在西南派或早已洞燭其奸。然對於堂堂北方代表。表面上宜應慎重言論。待以相當之禮。令局外人觀之。以為政爭云者。特君子之爭。初無對人之惡感。誠如此。則不但將南方光明正大之心事。昭於天下。縱令和議決裂。亦可以告無罪矣。計不出此。視王如不共戴天之世仇。煽惑人民。諸多迫害。無所不至。冷嘲熱罵。舌劍交加。甚至竟有炸彈案發生。南方派之困王氏。至是可謂極矣。聞其炸彈導綫。為一蟠香。中途火滅。幸得無事。按此項計劃。其為恫嚇歟。抑亦眞謀刺歟。謂其恫嚇。則其計過於陰險狠毒。寄為南方所不取。倘為眞正謀刺。則刺客之所為。陋劣莫名。謀之不成。固其所耳。外間曾謂王之派以不憚奔走煩勞者。在欲歸決裂之罪於西南。為南方派者。勿惡其人。而陷於其計。則幸也。

如矛盾不相容何（傲）

英首相魯伊特喬治曰。德國既承認戰敗。予以虐待侮辱。且蹂躪之。非英國民所習慣。宜屆期妥為指導。使其有相當國家的存立資格。且不可不與以十分之機會。是洵不無空谷跫音之感也。不意此言。聞諸英首相。其言也。甚美矣。無如首相所言。與國家所行。不啻背道而馳何。

僅就中國俄國方面言之。英國之對待德人。無一合於喬治氏所言者。該首相突作此言。詎因勢之所迫。漸有辯護之必要歟。抑亦撫心內疚。有所不安之所致歟。

菜圃之秋

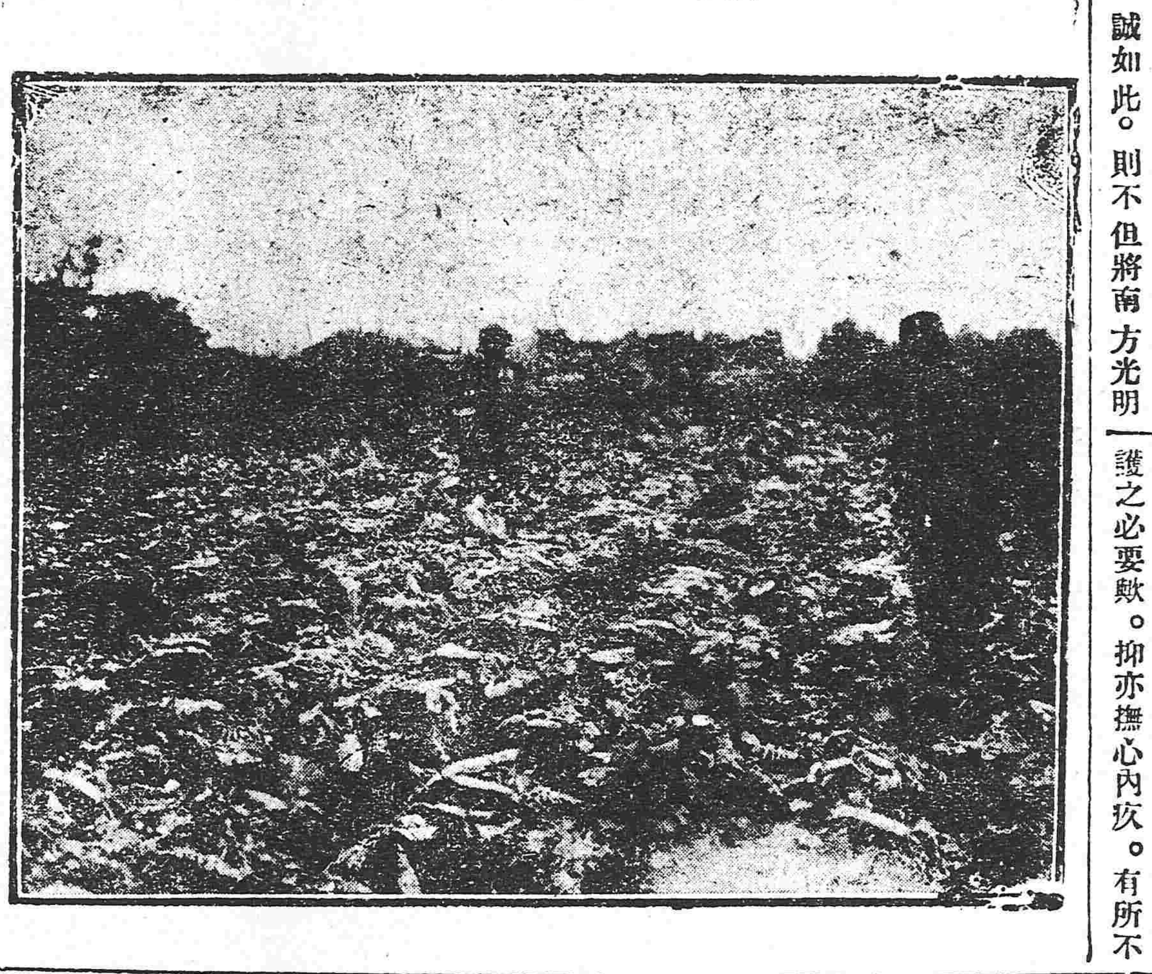

柏林今日之現象

中美新聞社柏林通信云今有人苟居德國至五閱月之久一旦歸來人必從而問之曰今日之德國果較前此有大變動乎人之以此問記者（通信員自稱）蓋亦數矣然欲為簡單之答語其事甚難良以事變既多不遑縷陳而五月之時間亦尚不足以資吾人觀察也數日前記者偶經勝利街忽見工人鹿鹿然方磨洗砌國殿中廢皇先人之石像處榮之心似猶未盡泊滅則為之私訝不已

▲劇場之擁擠　一日之夕記者偶動觀劇之興思於段希劇場中定一席以觀莎士比亞之名劇（考利拉納）詎座已預定一空竟不能得一席地而演喜劇（却利姑氏）時亦復滿座其惠司顧司劇場中演（米摩薩笙）一劇殆已至二千次之多即吾美之（甘歇）名劇亦於革命後連演不輟雖仍英文而觀者若狂夜夜滿座欲覓一座而不可得於以知柏林戰後之劇場其盛況固無異於倫敦也以言美術界之狀態則大戰五年亦無甚大變石像畫幅目有所見反似另闢蹊徑趨於新的一途惟其文學之呆滯則雖經大戰大革命亦仍無變其故惟偶有一二佳詩尚含大詩一人耷立克餘韻差足為之點綴而已曼恩氏之滕皇諷刺畫頗饒佳致可謂戰後之一種新成績而別有小說一種亦為戰後希有之傑作云

▲較拳之狂熱　以言日長行樂之事則著名之諸大餐館及咖啡店中琴聲嘹喨夜夜奏各國雅樂星期日如覺沈悶則可至賽馬場中觀較拳擊劍即打彈或網球之戲亦時時有之今柏林之最足動人者厥為較拳誠有如狂如醉之概即較拳之畫片亦數見不鮮當中較拳者類皆野蠻很惡絕肖俄羅斯過激派中人柏林之最繁華者為菩提樹街日午及黃昏時狀況尤盛咖啡店也餐館也商肆也影戲園也無不利市三倍中間蔭路上仍現活潑愉快之象即商肆中所陳百貨亦多侈麗一如平時也

▲賭博之繁盛　每日午後此著名之菩提樹街中常有時裝婦女結隊散步其間并有伯林式之豪華公子著粗服自戰地歸來相聚嘯茗而一般大加啡店中因亦大張廣告曰（五點）鐘時之茶茗時間自四時半至六半其為況之盛殆猶遠勝戰前至夜間之生活官中雖禁其張揚而人民則一不之顧賭窟酒寮及跳舞場中每夜有人滿之患蓋戰後之原氣未復而伯林一隅乂儼然呈繁華景象矣賭博一事本為德人所夙嗜幾於盡人皆然其所博者率為（白咯來）（紙牌之一種）因官中懸為厲禁故以秘密出之而勝負之巨殆與尋常賭博不同云　（未完）

技擊短篇　毛大可（續）

且強中更有強中手。那時危險實甚。長此以往。殊非良策。苟不嫌卑陋。可就茅舍居之。毛乃俯首於地。謝恩不已。於是朝夕從翁學劍練俠。不數年盡得其術。翁有女字綠珠。精劍俠。方以選難東床。見毛少年奇偉。俠劍皆成。遂招贅焉。夫婦之間。日以講武習技為事。閒甚樂也。一日翁奉某官府命。以金條若干。送往某處。須取道青海。翁因遣其壻大可與其女綠珠兩人送之。時青海多盜。行旅戒途。毛與綠珠各備武器。貿然前進。行至日暮。果遇盜匪多人。四面被圍。毛左手執劍。右手持鏢。以禦之。盜匪皆披靡。然彼衆我寡。既而力窮。勢將就縛。毛乃飛騰空際。效燕雀點水之法。縱橫往來。斃盜無數。盜中有號飛天大王者。能出入水火土石。見黨衆盡敗。遂出其最銳利之白刃來戰。毛與妻情急莫支。自謂終難脫險。乃誓死鬥。已而毛嘘氣成劍。其妻亦嘘氣成劍。霎時間氣劍與手劍交鋒。盜復大窘。躱身於石。毛劍銳。削鐵如泥。遂劈石為兩。盜死焉。於是餘盜盡戮。自此行旅謳歌。退邇頌禱。毛與其妻送金至某地。告以途間遇險殺盜事。某官為之縮頸吐舌。久不能收。可見當日之危害。愈足以見毛之技擊也。後某官擬徵之起。欲授以官。毛固辭不出。隱居於山。卒成俠客。

廣告

滿鐵定期船　大連出帆廣告
青島上海行　榊丸　十一月一日正午
▲本船航行青島搭乘各客因虎疫流行檢驗甚便一次持參告
上海行　神戶丸　十月廿七日正午
▲以上兩船均設有船內無線電信局
滿鐵埠頭事務所船舶課（電話三八番）
客荷取扱　丸二商會　大連監部通二丁目（電話二六四・一八五五）

日本郵船會社　大連出帆
相模丸　十月二十八日門司神戶橫濱行
三河丸　十月二十八日往門司神戶橫濱行
乘船票由本出張所自賣如有坐客請至本所購買
代理店　三井洋行大連支店　電話　四六〇、二〇一

正隆銀行奉天支店
本行除照一般銀行例理一切外注重各項如左
各項事宜以親切叮嚀為宗旨
兌事宜務主顧以饋顧主一
凡放貸款以公債票為抵押者息率格外從廉
廣凡各種公債票照市價從優交易
兌換金銀小洋事宜照市價格外公道以一招徠
中日合辦
奉天小西關　電話長日二五二番　中二七一番
本行　總辦　大連大山通　電話長六八一　安田善三郎
分行　營口　開原　錦州　長春　鄭家屯　撫順　天津　旅順　芝罘

招商局圖南快輪准於舊歷九月初三日（即禮拜日早）由營口開往上海
代理客票店大西門裡眞正稻香村

明湖春飯莊廣告
三絲魚翅席每棹拾三元　一品魚翅席拾七元　烤塡鴨便酌從廉
本莊主人謹啓　電話三百二十六號
開設鐘樓南皮行胡同口內

元豐隆絲房推廣營業廣告
敬啓者本號開幕以來歷有年矣辱承各界賜顧無任感激至貨眞價實又荷嘉許今因推廣營業起見不惜鉅資內外修飾改造時式門面高大樓房茲由南京上洋浙杭運到紗絹花素綵葛各式綺霞花素飾裙各種呢絨杭紡綢緞安徽名茶乾菜菓品香燭紙張布疋雜貨一概俱全兼做各界軍服以及逐時便衣無不精備倘蒙軍學仕商賜顧者務期克己價廉以符見惠之雅意焉
開原驛掏鹿大街首東元豐隆謹啓

願同胞注意淋毒病
余於今年偶得淋病初起尿管作痒小便頻數漸次疼痛淋濁不止隨服中西各藥不但無效而更加劇烈痛如刀割終日發悶不堪其苦忽閱報登載奉天大西關上頭英美藥房現由泰西購到特別新藥名曰殺菌止淋丸效驗異常當即購來一料照法服之立見輕減未及一星期而痊愈吾竊思余得此惡疾半載有餘今幸遇此良藥霍然而痊實深感念敬登報端以表謝悃並告同胞諸君有是病者速購此藥可也此藥每一日量六粒定價小洋五角每一星期量四十二粒定價小洋三元外埠函購加郵費三角
奉天大西關下頭吳亞嵩謹啓

健胃強肺
山田正路丸
每食後必一粒。心口疼腹疼。咳嗽之妙藥。
今之正路丸者乃係日俄交仗當時之征路丸是也倘犯慢急性腸胃病腸胃病者服之靈驗如神常服此藥必能豫防腸癩午沙紅痢等症無疑也現值易瘟疫之際仰各位常備一劑以免災病
大連市浪速町　發賣元　東昌洋行

美國紐約分行開設
敬啓者敝行今在美國紐約市新設分行自十一月一日起開始營業特此佈聞
大正八年十月二十五日
京城　朝鮮銀行

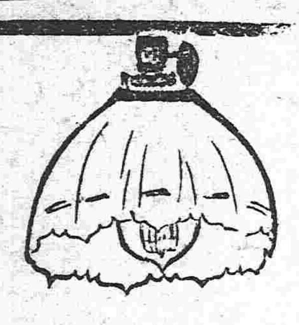

燈火可親
增進讀書力之時
向上手記能率之時
責任保証係屬十四金筆尖
斯完萬年筆
使用縱橫自在一試便知
▲永年之根據與信用
▲耐久力與漏墨殘安全
▲不問紙質走筆書
東京今戶町　斯完萬年筆製造所
斯完萬年筆用墨水一瓶三十錢

滿蒙總發售處　昌和洋行　奉天大北門裡　電話日七五五六番　中九六五六號

巴彥商會恭頌駐巴王會長榮廷德政

奉省商業銀行啓事

長春義昌公司鐵路工竣廣告

中國局勢

●政務會議之新決定（廿三日發 廣東專電）

廣東軍政府政務會議之結果對於各事宜決定如左

一、承認唐紹儀之要求爲南北會議全權代表
二、關於西藏問題認定北京政府之態度爲是
三、關於上海租界擴張問題應致警告于北京政府令其勿輕易承諾
四、湖南福建之增兵俟接到査辦報告後立即講求應付辦法
五、對於滇督唐繼堯所發表之主張再開上海會議並將山東問題由中日兩國直接交涉解決之意見軍政府擬慎重考慮後答覆之

●南軍將有事於湘贛（廿四日發 上海專電）

廣東軍政府參謀總長李烈鈞已向江西出動第一軍總司令馬濟向寶慶方面開拔前往于是駐在湖南之奉軍亦派赴萍鄉及寶慶

●法公使果爲視察來平（廿三日發 漢口專電）

法國公使博普氏于二十二日抵漢口王督邀請該公使特開午餐會據聞該公使南下之目的純係視察長江之情形然一面謂法國對舊日德國租界之要求頗有關係

●軍政府改組案可決（廿三日發 上海專電）

二十一日廣東舊國會參衆兩院聯合會開會經激烈討論後旋即由大多數可決軍政府改組案

●德川議長游歷抵京（廿三日發 北京專電）

日本貴族院議長德川家達公夫婦一行于本月午前十時二十分抵京即入日本公使館預定本月內在京勾留

●美青年會之新計劃（廿三日發 上海專電）

據聞在美美國基督教青年會此次計畫在北京天津漢口上海發行機關新聞本埠之印刷機械業經運到與有密切之關係者爲南方留美出身之有力政客等

●唐氏宣布密約手續（廿三日發 上海專電）

大陸報云唐紹儀現在提議中日密約應由北京政府准其登入地方各報

●孫段携手之外論（廿三日發 上海專電）

字林西報論孫逸仙與段祺瑞勢必携手之事據云段氏準備出山孫氏力勸段氏與日本斷絕交誼而求得英美之協助

●張懷芝赴錦親閱旅行（廿三日發 北京專電）

陸軍教育事宜原歸參謀部主管聞張子志總長以陸軍大學校學生舉行擬赴錦縣親閱於日昨呈請元首准予給假部中事務由次長代拆代行

●各方面對密約之態度（廿三日發 上海專電）

關於發表密約問題自唐紹儀拒見北方代表後頗呈停頓狀况至今日亦未見有何等變化汪有齡繼王克敏北上本問題即葬諸有耶無耶之中

密約之內容現雖在秘密中但據確實消息（一）中日軍事協定（二）軍器借欵契約（三）森林契約（四）高徐順濟借欵契約等內中僅興亞公司借欵不行發表已由王唐言明熱心於此等密約之發表者僅唐紹儀之一派其他王揖唐方面政學會軍政府方面俱冷冷淡淡並未有何等興感而民黨新聞且謂密約之發表於和議之發展並無何等關係對之甚爲冷靜

歐美時事

●山東復還中國問題（十八日發 華盛頓來電）

據華盛頓電云美國參議院討論德國和約時所發生最足注意之事即否決依據經濟上利益將山東復還中國之和約修正案附件六項拒絕者五十五票而贊成者只有三十五票嗣參議員羅第氏告參議院云將來適宜時擬提議將山東全條劃出和約之外而於其他修正案投票後行之此次參議院之行動足見和約中山東問題之修正案幾無所僥倖共和黨議員十四名協同民主黨參議員四十一名反對該修正案云云

●芬蘭拒絕俄激派媾和（十九日發 巴黎來電）

芬蘭議會刻已正式拒絕俄過激派提議之媾和

●英國勞動代表辭任（十九日發 倫敦來電）

國際勞働會議之英國代表享達遜氏刻辭却勞動代表

●英美軍援助匈牙利（十九日發 巴黎來電）

羅馬尼企圖逮捕匈牙利首相弗利特里比英美軍接到此項警耗後即派遣援兵以助匈牙利政府

●法王嘉勞山本大佐（十八日發 羅馬來電）

日政府前派山本海軍大佐前往羅馬關于日本所管轄之南洋群島加特力教傳教事宜令其與羅馬法王接洽一切山本大佐現已終了其使命擬即啓程回國進謁法王告別法王對于日本之措置頗形滿意親授山本大佐以古禮杜大綬章藉以犒賞其勞

●遜尼諾男擬退出政界（十九日發 羅馬來電）

前意國外相遜尼諾男因未能十分健康近擬退出政界優游林下

●德軍佔領俄都之可疑（十九日發 巴黎來電）

哥爾卒將軍所部之德軍佔領俄都比得魯嘎拉特之報告頗爲可疑

●里喀德軍形勢驟變（十九日發 巴黎來電）

里特軍隊在里喀與德國軍隊激戰後旋即佔領紫那蔓的擒獲俘虜多數在里喀之德軍形勢因之一變

●美軍擬佔領西列士亞（十九日發 巴黎來電）

美國軍隊爲取締民意投票起見近來有佔領西列士亞之形勢

●英國和約批准書抵法（十八日發 巴黎來電）

英皇簽名之和約批准書已于十五日遞到巴黎

●達濃齊沃之豪語（十八日發 巴黎來電）

在賀宥麥之達濃齊沃氏豪語曰余（達氏自稱）誓以自己一身供祖國之犧牲意國陸海軍兵士亦均立誓從余行動聯合國政府殆屬無力不足恐也云云

日本近情

●激派勢力衰落之觀測（廿四日發 東京專電）

據一部分人士之觀測歐俄過激派之勢力現在大形衰落頗屬事實是以爲討伐過激派增調軍隊於西伯利已無必要之論調漸形有力

●日皇將告克復於太廟（廿四日發 東京專電）

日皇爲親裁陸軍大操演定于十一月八日由東京發輦臨幸預定十六日拜伊勢大廟十七日拜伏見桃山畝傍各山陵恭告平和克復旋即還幸東京

●日政府決計整理稅制（廿四日發 東京專電）

日政府鑑于時會之所趨與國用頻繁決計實行增稅並整理稅制當於本期向議會提出稅制整理案

●實施應急社會政策（廿三日發 東京專電）

內務省爲實施應急的社會政策計決定用一千万圓之巨欵在東京大阪等處增築民房並公立市塲藉資緩和國民生活之困難

●改正制度問題之進行（廿四日發 東京專電）

外務省之改正制度問題現在頗爲進行並決定設置改正委員會委員長埴原正直氏以下均經指定俟確定具体草案後即由外相提出之于閣議

●憲政與國民兩黨近况（廿四日發 東京專電）

憲政會決計提出外交問題起而攻擊政府國民黨之態度與黨首犬養毅氏脫離外交調査會之說均尚未明

●樞密院將開和約會議（廿四日發 東京專電）

樞密院和約特別審査會昨開第十五次會議大體已審査完竣當于三十日奏請日皇親莅樞密院開本會議

●青島租界問題之前途（廿四日發 東京專電）

貴族院關于青島租界問題其態度頗形强硬外務省曾經聲明之改設共同租界案其運命若何現在甚爲疑問或竟存置專管租界亦遽未可知

命令專電

（十月廿二日）

▲大總統令

參謀總長張懷芝呈林西鎭守使署參謀長姚致遠因病辭職姚致遠准免本職此令

任命劉學濂爲林西鎭守使署參謀長此令　兼署內務總長朱深呈據京兆尹王達呈密雲縣知事朱頤另有任用請免本職應照准此令▲建威上將軍管理將軍府事務段祺瑞呈請任命曹樹桐爲將軍府副官應照准此令

蘇督調解和議之甯訊

南京通信云近來南北和議問題日漸趨於沉寂向日籌備之北代表公寓門首守衛軍隊仍未撤去室內部署陳設亦未移動故此間頗有王揖唐即日赴滬往甯垣消息頃聞軍府重要某公云李督因南北爭執和議無期甚爲焦慮有電呈徐大總統大概文意係以近來南北分代表因開議延遲無期均有託故離開上海意思在南方以爲前途八欵若中央允可和局可望成功否則竟難開議此事全在中央主持瀾來情形渙散恐和議前途愈加沉滯奉命疏通力薄效鮮抱愧奚似等語聞昨又接政府來電爲政學派反對王揖唐氏事請李督分託在野名流設法調解仍以個人名義竭力疏通中央代王揖唐氏擔保如果開議決不含有黨派臭味李督亦知中央有積極謀和之意聞於昨日將西南來電摘其大概轉告中央關於外交問題之三條南方亦無一定成見惟須盼望北方先行決定辦法有所表示至法律問題（一）國會（二）憲法（三）副座國會須北方先讓步憲法無論合制另制可聽和議之解決副座一層南方並不注重在李督亦有兩種意見（一）法律問題擬請提出辦法交與在野調人討論意見預備將來之正當解決（二）外交各節最好中央先行宣佈果有困難亦應對於南方述明眞相便易於進行等語已將此意電致中央尚未得復現在滬上各方面反對之空氣日漸加重傳聞北方現時狀况亦不似從前之團結李督軍深不願久任此調人之責蓋李公對於中央固知政府中人非另打主意斷然難望開議即就西南而論如果內部意見不能一致則唐紹儀之辭職意思亦未必即能取消故於前途頗抱悲觀也

召集全國財政會議之先聲

中央財政當局近根據孔祥榕條陳決定於南北和議總結後召集全國財政會議研究國家地方兩稅整理方法曾經呈明大總統並已通知各省先時準備屆期派員來京參與目下部中對於此節亦在籌備之中茲將其呈復總統文錄後

爲遵核孔祥榕條陳於南北和會總結後中央開財政會議研究國家地方兩稅一案分別具覆恭呈仰祈鈞鑒事竊准國務院函開公府交奉大總統發下財政委員會摺呈遵核孔祥榕呈請於南北和議總結後中央開財政會議研究國家地方兩稅一案請交財政部核辦等因附抄錄原條陳暨摺呈請查核辦理等因到部查原條陳內所稱將來和議總結後中央宜開全國財政會議研究國家地方兩稅何者當興何者當革一節查整理財政以改良稅制爲要圖而改良稅制尤應以劃分國家地方兩稅爲先務民國二年十一月間本部曾擬訂劃分國家地方兩稅草案分行各省遵辦在案惟查兩稅之劃分須以國家行政與地方行政之範圍爲標準在地方制度尚未規定以前實無標準以爲依據應俟地方制度規定方能實行劃分又原呈所稱擬請選派人員分往各省調查財政情形且於和議未總結之先須常川駐在調查省分一節查所請派員調查各省財政原爲精悉各省財政情形起見爲整理財政應有之手續本部於民國元年暨五年曾先後派員分往各省視察財政年來改變頗仍各省財政情形當亦不無變遷本部現設立稅務徵收檢查處由各廳司處遴員兼充檢查員即係爲將來派往各省調查計並原條陳所請於和議未結之先即行派員常川駐在調查省分一則需要甚鉅目下庫欵奇絀籌措維艱一則和議尚未總結遽行派員前往恐於事實亦多窒礙該員所陳各節尚不爲無見俟大局和平自應由本部體察情形酌予採擇所有遵核孔祥榕條陳於南北和議總結後中央開財政會議研究國家地方兩稅一案分別具覆緣由是否有當理合呈請鑒核訓示遵行謹呈

西藏問題之經過（續）

第三條　中國政府認英國與西藏因地理上之位置對於西藏設有一實力之政府（政府改自治官府）而維持印度及隣近各國邊界一帶之治安秩序有特別之關係除本約第四條所定之外中國於西藏不派軍隊不駐紮文武官員並不辦殖民之事務若於本約簽名之日外西藏有該項之軍隊官員以三個月以內（三月內改一年以上）撤回英國政府除一九〇四年九月七日英藏條約所載者外於西藏不派文武官員除商務委員衞隊之外不派軍隊亦不在該國（在該二字删去）辦殖民事務

第四條　上條中國繼續從前之辦法簡任大員隨帶相當之衞隊駐紮拉薩不得過三百人

止但該項衞隊不問何等）由不得超

第五條　中國（中國下加政府二字）及西藏政府（西藏政府改遠藏自治官府）茲定關於西藏不互相商不得訂約除一九〇四年九月七日英藏條約（一九〇四年英藏條約删去）一九〇六年四月二十七日中英條約（於中英條約下加及其附約）所規定之英藏協商及訂約之外不與他國協商訂約

第六條　一九〇六年四月二十七日中英條約第三條作廢一九〇四年九月七日英藏條約第八欵第四項（一九〇四年●●●●第四項删去改爲該約之附約以下準此）所載之外國中國不在其列英國之商務較中國及最優待國之商務不得受次等之待遇

第七條　（甲）一八九三年一九〇八年之通商章程作廢（乙）西藏政府（西藏政府改遠藏自治政府）與英國政府議定外西藏（外西藏改爲遠藏）通商章程以實行一九〇四年九月七日英藏條約第三四五各欵但該項新章程非經中國政府允許不得修改本約

第八條　駐紮江孜之英國官員若於一九〇四年英藏條約（一九〇四年英藏條約削去改爲一九〇六年中英條約之附約）發生之事不得與西藏（及其他之法）解決必須到拉薩與西藏　商議該員無論何時得率領衞隊

第九條　訂定本約自西藏之境界及內外西藏（外西藏改遠藏內西藏改近藏）之分界以紅藍色描寫於附圖內西藏政府其現有之權利例如派遣寺僧管理宗教等於本約毫不侵害

（未完）

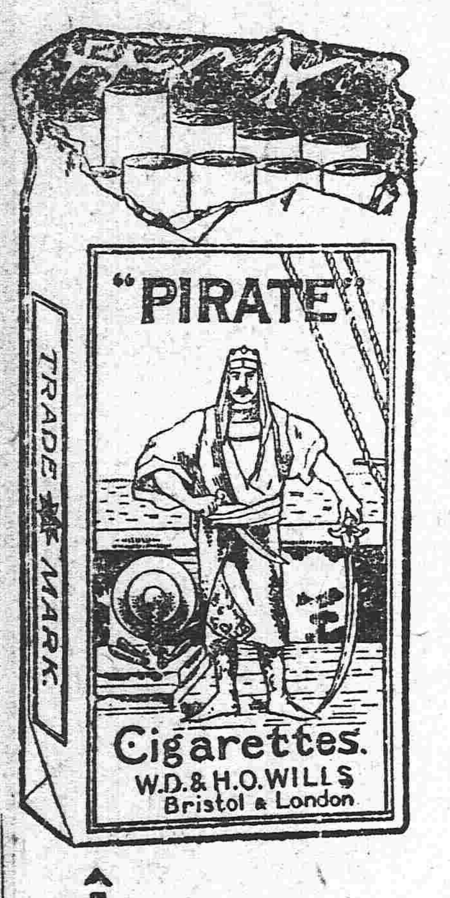

老刀牌香烟

清香適口

天下馳名

駐華英美煙公司總理

有限英國公司

遷移廣告

本社現已遷至小西邊門外浩然里商埠局後院內恐未週知謹此奉聞

中日編譯社啓

南滿鐵路公司 市內營業所

辦事各項

◉發售各站車票

◉運轉鐵路貨物

◉保管倉庫貨物

奉天大西關

世界上向來能救濟眼病者、爲神賞賜靈妙如神大學眼藥也

日本參天堂大藥房老舖

大學眼藥崇治時行眼疾、眵黏腫痛、火熱眼症白翳青盲、赤筋胬肉、乏疲難開羞明畏光、視物不明等所有眼科諸症百用百驗其効如神眞希世良葯水也

美人月份牌奉送

五彩石印十五色套版

凡購和合藥水補血補腦新藥後天血日嗎新劑國路福之內無論何品半打以上者於特約店奉送美人大月份牌一張不取分文期以一月爲限逾時恕不再送

旅行與國路福

吾國幅員廣袤氣候飲食在在不同故旅行家時有水土不服之虞而窮鄉僻壤又乏良醫織者若之考水土不服之症實由消化不良所致若消化力强可保無虞故爲旅行家計必携國路福常服之消化力日壯決無水土不服等事從玆安然旅行

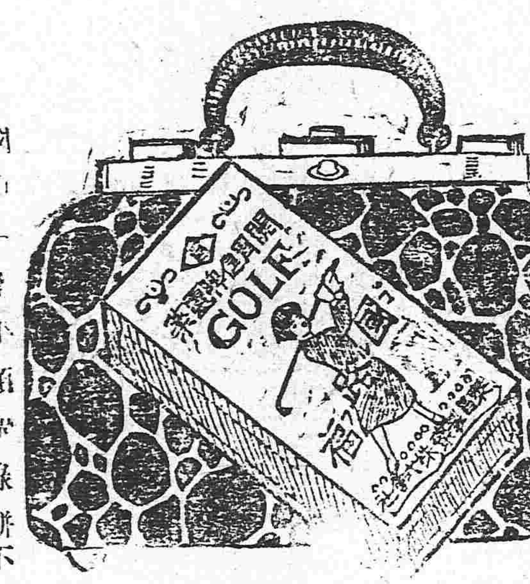

國中一路平順祿駢不湊

國路福係泰昌公司所發明消化新劑消化旺盛良者服之則消化力轉弱爲強無病者服之消化力益加

定價 三角五 七角 一元八角

虔製本舖 泰昌製藥公司

各處均有代售

特約店

安東縣 井上誠昌堂

鐵嶺 平記大藥房

營口 東瀛大藥房

漢口 若林洋行

青島 井上誠昌堂

北京 信昌大藥房

奉天 井上誠昌堂

長春 藤田大藥房

大連 小林大藥房

南京 丸三大藥房

濟南 文明公司

奉天 佐藤廣濟堂

哈爾賓 井上折半藥房

漢口 思明堂書藥房

上海 東亞公司

天津 金山大藥房

註册商標

愛膚

頑癬 脚氣 皮膚病 一盒保好

健膚良藥愛膚膏專治 頑癬 脚氣足爛 陰囊癬頑 金錢癬 牛皮癬 疥癬鵝掌瘋 濕疹 凍瘡 火傷 創傷 擦傷 胼胝(生鷄眼) 陰毛虱 毒蟲咬傷 酒刺 粉刺 面皰 雀班 汗疹 丹毒 潰瘍 陰部 痒疹 陰部潰瘍 口瘡 耳瘡 頭瘡 糟鼻子 鼻瘡 細疹 刮刀瘡 胎毒瘡 肛門瘡 痔瘡 此外皮膚諸症 一擦立好 効驗如神

藥價 大盒大洋三角 小盒大洋一角二分 發售 大阪清水谷 順和堂藥房

奉天老福順堂

止痛 頭痛藥 清神

安神 睡藥 稳睡

北京內務部立案

首爲乘陽之中樞腦乃百骸之主宰功用旣大受病亦易外感內傷隨感隨發故頭痛之症爲人所不免本藥效力極大且速當劇痛時服之不出五分鐘則痛苦全失而且精神暢爽如此奇功非同泛泛凡家居旅行者均應常備以爲不時之需本頭痛藥專治偏正頭痛逆上頭痛虧血頭痛風寒頭痛中暑頭痛煙酒過度頭痛婦女耗血過多頭痛子宮病頭痛諸般腦病頭痛一切熱病頭痛以及神昏不振頭目昏眩心煩意惘記憶無力每包五角每打五元

奉天警察廳化驗

睡藥者催睡之藥也患不睡症者最良最效之藥也不眠症者夜間就寢不克十分安睡或不能成睡者是也本症之原因除驚恐痛苦及因各種疾病而妨碍睡眠外大抵因眠時遲早無恒及嗜好與奮性之物如煙酒茶等而來本藥專能安神催睡不但奏效迅速而且全無貽害久服之亦決無中毒及染成習慣之缺點於就寢前十五分鐘服下確保安享八小時之酣睡此後每到睡時即覺困倦思眠永久有效用以休息精神恢復腦力本藥誠屬佳良每包八角

▲精製藥品▼

治咳嗽丸藥◇大補血

淸胃化積丸◇殺蟲散

虎骨熊油膏◇治痢丸

瘡毒藥膏◇牙疼藥水

脚氣藥水◇癬疥葯水

通明眼水◇治痔葯膏

參茸葯酒◇淋濁丸

參茸酒精◇梅毒丸

健腎丸◇消毒丸

寗坤至寶丸◇脚氣丸

退熱平瘟散◇袪痰散

參茸百補丸◇香丹

▲遠近馳名▼

欲以所各藥之效價者向藥取製目函即通購務先藥寄空不

知上列種品功及目請本房閱葯錄索寄函葯請將價下函復

東京

中川製

常以品質爲本位實斯界之覇王也

中川製紐鞭特式金櫃

請即用選定知言之非虛

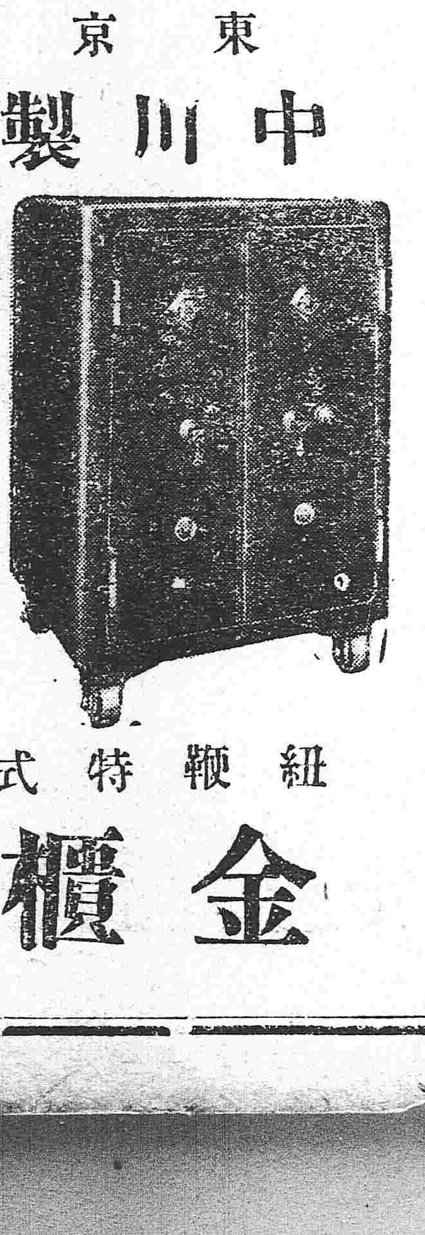

紐鞭特式

金櫃

奉天滿蒙總代理店

合名會社 藤田洋行

電話長二一四番 二二四番

振替大連一七八番

詳細精印圖型及大小尺寸樣本一冊函索即寄不取分文

特約店

安東縣 原田株式店

長春 和登商行

東三省新聞

▲奉　天▼

●財政廳長改革畝捐辦法

財政廳長王永江以畝捐爲地方收入之大宗各縣警學保甲等費皆以此爲的欵自非力加整頓則侵蝕挪欠之弊終難除絕故昨將改革畝捐辦法通令各縣遵照其辦法如左(一)本年各縣畝捐之欵務于陽歷年底掃數收齊(二)明年各縣應征之畝捐由九年一月六月底止爲徵收期間一次征齊不許拖欠(三)各縣畝捐均令在縣城地方收捐處繳納著爲定規(四)每年畝捐均由開征田賦於同時一次征收其從前分區分路分鄉按月按季徵收各辦法一律廢止(五)此次改革爲地方財政作完善不計畫國庫害欵無論何時永不侵及(塵)

●郭省長過奉晉京

張使前曾密召鮑孫兩督來奉會議某種問題鮑孫兩督業經覆電不日前來吉林省長郭侗伯因政府之電召于昨二十三日晚來奉晉謁張使下榻于使署聞同來者尚有陶梅軒道尹即晚仍回長春任所云(塵)

●預備歡迎徐籌邊使

據使署消息張使接西北籌邊使徐樹錚來電謂擬赴庫倫視察邊防擬乘便過奉晉謁臺端等語張使除派員預備館舍外已飭令文武各員屆時赴站迎迓云(走)

●未來之清鄉督辦

清鄉督辦王恩溥當吉黑兩督更調時盛傳該氏有升任省長之希望嗣因某項事宜未能實現然該氏聯絡手腕素稱敏捷在京要人多與接洽故群擬以農商次長一席畀諸該氏不日即可發表致所遺督辦一席當局擬以使署顧問湯玉麟繼任(上)

●日領籌備慶賀天長節

本月三十一日爲日皇天長節歷年舉行慶祝現在爲日無多駐奉赤塚領事在領事館內預爲籌備並分函中國各機關人員屆期前往慶祝是否果能前往請在二十五日以前通知以便預備云(上)

●鮑吉督目疾復發

吉林督軍鮑貴卿目疾未愈現又加劇督軍事務暫由參謀長胡文藻代理如有重要公事仍行送核云(紅)

●段日升來奉之內幕

京師衛戍總司令段芝貴之封翁段日升於前日由京來奉下榻於俱樂部除連日晉謁張使外一般要人亦多往問候者至究爲何事而來不得而知說者爲與時局當有密切關係殆無疑義(走)

●軍署參謀長之繼任人物

軍署參謀長秦華已應孫黑督之聘不日即將赴黑其遺遺之缺聞張使以該署中校參謀梁序芳軍學宏富幹練有爲擬即以之升任云(走)

●迪參贊回京過奉

北京俄國公使館二等參贊迪思寧晉氏前因關於某項交涉事件回國向政府陳述茲於二十三日搭車過奉回京云(旁)

●曹團長被控行查

吉省陸軍第一師二旅某團團長曹志剛縱兵不法殺害無辜焚毀屍首希圖隱匿現被公民代表張榮權等來奉在使署控告張使以軍人如此不法實屬有虧職守當於日昨派軍官二名前往吉省調查以憑核辦云(旁)

●高營長督隊剿匪

肇州來奉者云該境內入秋以來盜賊蜂起出沒無常居民均不安枕茲日昨城東花屯地方又有大幫胡匪發現高營長聞耗之下當即督隊往剿諒此醜類不難一鼓蕩平矣

●李專辦來省報告

西路清鄉局專辦李雨春以清鄉第二期將滿所有該路辦理盜匪已結未結各案件及其他事項均須面陳故于日昨來省赴局晉謁王恩溥督辦報告一切不日即行遄返云(塵)

●鄒知事看押在警廳

前興京縣知事鄒子方因虧欵撤任交由後任看押抵補後託軍界最有勢力者某某兩人向張使說項令其陸續償還故於日前晉省現經後任高知事向某廳長陳說情形該廳長乃移知警廳於日昨將鄒知事傳廳看押云(武)

●委派第一營長

陸軍二十七師百七團第一營營長陳玉昆經黑龍江陸軍第一混成旅長英順調充該旅第二團團長所遺營長一席以二十七師一等參謀立成接充云(紅)

●整頓司法之布告

高等審判廳長呂世芳蒞任後以民刑案件關係人民生命財產審理固不厭精詳進行尤貴無遲滯茲爲體恤人民訟累杜狡黠纏訟起見特出佈告略謂本廳爲上訴機關嗣後人民既經提起控訴即應隨案報到其有因病或其他事故不能到案者務須委任代理人來廳其已取保候訊者亦應嚴守開庭日期出庭辯論倘再仍前疲玩或意存拖延定予缺席裁判或將上訴撤銷權利攸關其各懍遵云云(塵)

●正式委任推事

瀋陽地方審判廳推事孫廷徵原係高等廳練習員今春調任地方廳代理推事業已數月該推事對於訴訟各案大公無私於日昨札委該推事署理云(武)

●廳長來省繳欵

各縣凡已設審判廳者每月所收罰欵例應按月解繳來省復縣地方審判廳劉廳長特將上月分所收罰欵於日昨掃數解繳到省云(武)

●督察長赴豐調查

西豐縣李知事與闔警長因位置私人互生惡感該知事遂唆使士紳攻擊闔警長來省控其違法殃民業經警務處批查在案日昨該知事來省面稟此案各當道以詞出片面未便遽信昨日特派劉稺平督察長赴西豐徹底調查俾得眞相而便處分惟聞李知事與警察某高級長官(遼陽系)交誼素厚雖經調查難免偏頗云(生)

●縣署派出清賦委員

瀋陽縣朱知事以清賦事宜農戶多視爲無足重輕致與進行上大有妨碍特派舒凌雲爲清賦委員赴四鄉督促以免遲滯刻下舒委員已赴鄉勸辦矣(柯)

●第五營管帶易委

東邊鎮守使所部之右路巡防步兵第五營管帶某因事稟請辭職業經照准遺席昨經馬鎮守使査有尤長福者諳練軍務當即委充爲該營管帶呈請張使核准云(旁)

●兵工廠工程將竣

東三省兵工廠因房屋不敷由陶廣青廠長呈請當局撥給欵項添蓋房室數百間茲據該廠人云陶氏每日督工修築刻已將成大半約於下月初旬可以告竣云(旁)

●學界歡迎杜威博士

美國教育大家杜威博士現已來奉省城各校對於該博士俱表歡迎昨特在外國語學校組織聯合會歡迎該博士並請擇講宜期以增進其新知識云(走)

●部咨解釋治安警察法

張兼省長昨准內務部咨開查關于結社集會事項治安警察法規定綦詳本部現爲注重治安起見特將該法解釋俾有定義則狡黠者難于規避執行者亦可免游移茲分別解釋如下(一)治安警察法所稱爲結社者凡以共同之目的多數人繼續結合者皆是(二)治安警察法所稱爲集會者凡因講演多數人一時會合或定期會合者皆是(塵)

●規定鑛務管理權限

奉天實業廳長談鉄隍以各縣鑛產次第開採關于鑛務管理權自應先行規定以免日後糾葛茲聞業已規定章程其大綱約兩端一屬于鑛政事務者如設立取消征稅訴訟調查警備等事一屬于鑛政技術者如測量試驗開採等事云(塵)

●銀行停止貸欵

當局鑒於奉省錢法之毛荒屢謀補救辦法然補救之法非使紙幣能保其票面之價不爲功故日昨通令各銀行錢號自本月起概行停止貸欵貸欵停止周轉自較活動一般奸商至此不得不動用的欵故日來現洋雖貴而匯水稍平矣未始非金融前途之好現象也(上)

●東邊匪患又熾

東邊股匪狡黠異常殊難蕭清經剿匪處長馬吉臣竭力剿捕始稍稍平靖茲聞張使近日接馬處長報告謂東邊突起股匪二百餘股多者千餘少者數百數十不等焚燒搶掠無所不爲查東邊各縣祇有防軍一旅巡防三營巡警保甲自顧不暇加之地面遼濶山路崎嶇軍士已疲於奔命望速遣軍隊來東助剿以免滋蔓云云聞張使除電二十八師汲師長派軍隊助剿外並派軍署王副官解送槍械子彈若干以充軍[illegible](生)

●派遣副官招待學生團

北京陸軍大學校校長熊炳琦帶領該校全體生徒來東在錦新一帶游歷藉資考察地理張使昨特派副官馬翰榮前往招待以盡地主之誼云(走)

●委任縣立師範校長

遼陽縣立師範學校校長張效騫因被學生反對全體罷課當經教育廳將該校長撤差遺席經該縣田知事委省立第二師範學監夏湛忱接充當經教育廳查核照准加給委任狀云(上)

▲吉　林▼

●郭省長奉調晉京

郭省長自請辭職後屢擬入京迄未得中央許可茲日前(二十日)忽接靳代總理電調入京遂於二十一日拼擋一切於二十二日下午四時去吉所有省公署政務委政務廳長鵬方代理首途時除由省會警察步隊警備步隊保安馬隊護衛外鮑督又派馬步衛兵到站護送省署各科人員各廳長各機關首領地方士紳等亦咸到站送行及三時許鮑督亦到站歡送少息與鮑督軍及送行人等一一握別三時半郭省長乘摩托車到站入招待室時五十分郭省長登車送者均到站臺脫帽爲禮汽笛一聲人分兩地此外送郭省長到長春者尚有變高等審判廳長吉林縣于知事等數人郭省長此次入京除帶隨員外祇有僕從四人據省長公署消息從第三科科長張栢學及招待員吳鑑爲郭氏於臨行之前已將一切政務結束清楚大有不返吉林之勢郭氏眷屬雖尚留吉刻亦整備行裝月內即行就道晉京云

●濱江稅吏之更調

濱江木石稅捐局局長孫德升刻已辭職經財政廳長委財政廳顧問史仙舫(前吉林官銀號總辦)前往接充又濱江縣稅捐徵局長刻經財政廳長調省還缺委濱江縣知事張藍君兼任

▲安　東▼

●結社集會之解釋

東邊道尹公署於日前奉省長公署訓令案准內務部咨開查關於結社集會事項治安警察法規定綦詳本部前爲注重治安起見曾將該法重印成冊分送轉發遵辦在案惟是結社集會在該法條文規定原有此政治結社及共公事務結社政治集會及公事務集會之分至於何者爲社何者爲會應依法理論明確解釋得有定義則狡黠者難於規避執行者亦可免游移茲特分別解釋如下一治安警察法所稱爲結社者凡此共同之目的多數人繼續結合者皆是二治安警察法所稱爲集會者凡因講演多數人一時會合或定期會合者皆是嗣後各該警察官署對於結社集會事項即查照上開解釋審明性質依法分別處理以維治安除分行外相應咨行該道尹查照即便飭令所屬各縣警察一體遵照云云

▲營　口▼

●蓋牧師攜眷回國

本埠基督教牧師蓋君(英人)現年八十有二在營傳教四十餘年精通華語與埠內各界感情頗洽近因年老精神恍惚遂於前日偕同夫人返國息影家園臨行時各界人士均行歡送據聞蓋君此次回國不能來營云

▲大　連▼

●法院分廳已開辦

大連市街請准關東廳在連埠設立法院分廳各節已載前報茲已擇定市役所樓上佈置妥貼於日前(二十一日)實行開辦聞專接受大連金州兩地方之民刑訴訟事件云

●半日學校將成立

山東福山縣人車銘標前在奉天師範畢業於教授方法頗有研究現在來連聯絡同志擬組織半日學校以學生三十人爲一級學科爲修身國文算術手工圖書體操六門時間每日上午二鐘下午三鐘學費每月三元已在小崗子公議會釋定地址爲校舍俟修理妥貼即行招生開課云

●沙河口商場開幕

連屬沙河口共濟會社擬在該村創設勸商場各節已載前報茲聞所建房屋若干業已落成盡行出租凡營業者已將各種貨物陳列安貼定於本月二十五日開業較之連埠大連大山兩商場尤爲壯觀想該場營業前途當亦未可限量云

●沙河口擬建菜市

連屬沙河口村近以人煙稠密需用蔬菜日益增多民政署長中野有光有鑒於此擬在該村設立菜市一處以便居戶購買蔬菜所需欵項純由該署撥發現正在物色地點一俟擇定即行鳩工建築以便開辦云

●製蔴會社開總會

前誌大連中日商人山田三平野津孝次郎李聲齋周文富等組織製蔴株式會社一節茲聞該會社之內容業經辦理就緒擬於十一月二號午前十一鐘假大和旅館開股東總會討論一切進行手續屆時定有一番盛況云

●豆腐營業立組合

大連譚家屯豆腐商人盜某楊某等現因黃豆價值日見增加而所製之豆腐仍按照前價出售殊屬無利可沾特聯絡此項營業四十餘家立一組合開在該屯賃租房屋爲事務所定於十一月十一日開辦云

●鞠行長因公來連

皮口銀行總辦鞠子明前日來連下榻于大和旅館探其來連原因係擬在連埠開設支店特前來謁見民政署長中野有光陳請創設支店理由並懇轉詳關東廳發給許可証書以便開辦云

▲鐵　嶺▼

●拿獲行使偽票犯

日昨西關第八警察派出所巡長高致中在該管界查獲行使偽票人犯呂某該犯係西關鎮泰豐錢莊櫃夥前在本號受有奉天公濟錢號偽票七元意欲在街行使不料被該巡長查獲將此次偽票盡數搜出當即送交第一分所轉送警局訊辦云

●劉檢察官可風

邑地方檢察廳檢察官劉世奇學有根柢法律嫻熟蒞任二載成績卓著其用法也寬猛相濟狡黠者無所施其奸其聽訟也涇渭攸分良儒者咸得平其氣誠法界中不可多得之員也

▲孫家台▼

●張行長虧欵被撤

本驛南街晉發合內設有奉天交通銀行分行行長張鶴舫辦理該行放欵及滙兌一切事宜頗稱完善日前忽有總行派來調查員任某囑張一陳晉省探其緣原係歐戰告終後張以俄幣價值勢必提漲遂乘奉票二十元左右兌換俄幣百元之時收存俄幣三十萬元後俄幣落至每百元兌換奉票十元內外該行復添存十萬元詎俄幣價值日益跌落該行收存之四十萬俄幣以現在行市比較竟至虧奉票八萬七千三百元之多事被總行聞悉故驟撤差派員接替限令張晉省報告以便察核有無假公肥己之事云

▲桓　仁▼

●艚規立案

桓邑近因渾江水淺所有運糧之艚船俱已擱置不得開運艚戶與例主及艚工等往往因此致起糾葛爭執不已現經桓仁渾江艚船分會會長劉怡亭擬定簡章呈請立案以便遵守而免紛爭茲將渾江艚船分會艚例作國簡章姑誌如左

一沿江停繫艚船不得不運之糧例應卸岸囤集以免危險原立之合同仍繼續有效

二沿江艚船隨處皆有糧貨囤集時得由商客艚戶双方酌擬妥察地點以免誤事

三囤用芦蓆秫稭車工等歸客預備看守裝卸人工歸艚戶僱覓

四艚戶僱覓人工花消暫由客墊俟艚船抵安照原墊奉票由水力扣留

五客例在渾江內有出貨者得付水力一半勞金亦照半價支付

六卯子爲一艚之司令辛金最大向有慣例艚船遇險辛金取銷不負賠償責任艚未完全到安不得開支

七除卯子辛金俟艚船完全到安再行開支外其餘小勞金均照三成開支若有最出力者照四成開支以免爭執

八無論大小勞金倘有逾支不得逼其歸還勞金亦不得額外要求來年仍得赴艚傭工艚例未卸已走之勞金概不開支工價

九所有艚船勞金均於丙申春正月二十日以前到齊過期任艚戶另僱

十本簡章除呈請立案外如有未盡事宜隨時呈請增改

▲黑龍江▼

●丁參謀長因公赴奉

軍署參謀長丁潔忱因孫督命令赴奉參與會議已於十號偕同國防籌備處第一科科長段中藩搭乘齊昂火車前往所有參謀長職務業委參謀李宴春代行云

●議定江防之辦法

孫督昨接吉林江防司令部函稱業與聯軍協議擬訂江防辦法三項一凡往來俄輪必須在哈起有護照二如遇華俄輪經過均應聽候檢驗三無論何國輪船不准侵佔我國畫定航線等情已由軍署令飭水上警察及沿江各陸軍查照辦理云

●龍鎮縣知事易人

龍鎮縣知事辛九丹辭職已蒙允准日昨孫督特委索秉崑前往署理索知事遂聘龍江地方審判廳書記官周琇琳爲承審擬到任後再爲呈請委任該知事業於十日偕同周氏赴任矣

●兩縣佐均行易委

木蘭縣屬之木蘭鎮縣佐陳宏荃調省遺缺已委李銘章署理又大賚縣屬之武興縣佐舒晉復因事辭職已經照准遺缺另委龍江地方審判廳書記官唐春望接充矣

●強姦誘姦案完結

前有劣紳穆喜參之子穆小六強姦崔張氏業經控告龍江地檢察廳經檢察官賈同仁查驗不知小六因何逍遙法外不料律師相秉忠誘姦案發生又係小六幫助復經地檢察廳將伊等收押嗣因律師公會爲保全律師名譽起見將相秉忠保外候訊不意相秉忠復與小六之妻和姦亦被捉獲起訴於地檢察廳相秉忠仍然在保潛逃而崔張氏屢次催案則小六之妻亦提出離婚條件檢察官對于是案雖有請託而証據確實不能陡然却下不得已提起公訴經地審判廳推事陳鴻謨審理數次証據實難湮滅是案偵查及審判一年有餘毫無頭緒嗣經前龍江縣征收局長黃海樓爲之運動小六始將自有磚城南門外路東鼎盛昌舊址市房十間及院內各房全行出售得二十餘萬又在公興裕以地照押貸欵三十萬共江錢五十萬吊交由恆豆興錢號出憑條數紙由黃海樓分送給賈陳隨便支用是案由此設法減輕至本年七月間宣告判決其判署謂正犯在逃獲案另結穆小六事涉嫌疑處五等有期徒刑四月未決羈押二日抵徒刑一日自交監執行至日前終結穆小六已歡然出獄矣

▲老城基▼

●喬營長勦匪誌聞

邑境自春徂夏時有胡匪擾亂民不安枕茲日昨又有大股胡匪一百餘名在城東一帶搶掠併將黎耦馬屯住戶劉永之弟綁去經衆紳戶報告駐防肇州第四團第三營喬營長該營長聞耗親率所部分途剿捕諒此跳梁小醜不難撲滅矣

●陳連長治軍有方

近來各地防軍狐假虎威藉勢招搖商民不堪其苦所在皆是茲聞駐防老城基之奉軍第二混成旅第四團三營十二連連長陳鳳麟到防以來賞罰分明全體士兵無不奉公守法赴街時均須執有號簽不得任意私出該連長不時親赴街市查察是以該連士兵秋毫無犯闔鎮商民稱頌不置云

▲開　魯▼

●夏參謀來開校閱

駐熱河毅軍全軍營務處兼執法官都統署上校參謀夏東嶢前奉姜都統命令赴各防地校閱軍隊以資整頓茲該員現將隆豐園赤各縣校閱完竣日昨到開校閱惟駐開之防軍馬步砲各營人馬尚稱整齊定邀嘉獎據個中人云在開校畢即還往綏建朝凌等縣便道即可返熱矣

▲肇　州▼

●支知事假館辦公

肇州縣知事孫之忠病故遺職已委前任知事支壽銘接替惟孫知事靈柩停在署內支監督暫假勸學公所辦公俟孫知事發引後再行入署視事云

批　示

▲東三省巡閱使署批示

原具呈人劉巴山等　呈控敦化縣農商錢號濫發紙幣由　呈悉該錢號濫發紙幣如非市面所要需實足紊亂金融自應勒限收回以重幣制候咨　吉林省長查明辦理覆奪來呈未具保條亦屬不合並斥私帖一紙隨送此批

原具呈人牛財　呈一件爲營長王翰臣藉故陷害請究辦由　呈悉此案前據王家勳等呈控到署當經行查在案據呈各節仰候令行警備司令處併案辦理可也此批

▲奉天實業廳批示

原具呈人劉玉峯　呈一件請探西豐縣桑樹頂子煤鑛由　呈悉所送鑛圖大致尚合該處與朱維新歡喜嶺煤鑛區關係若何所繪關係綫是否實在應候檢圖令行西豐縣查覆再奪該商應即帶同測量人限於十月二十八日以前赴縣報到照繳旅費聽候查勘勿延切切圖件存此批

冠蓋往來

▲劉鳳林氏(奉軍第一師一旅一團副官)帶兵五十六名軍衣三十包　二十三日晚赴河南

▲裴景奎氏(巡閱使署衛隊旅二團三營長)帶兵三名　二十三日早赴新民

▲富滿興氏(一百七團軍需官)　二十四日早由新民來奉

▲潘矩楹氏(曹經略使署參謀長)隨員四名　二十四日早回天津

▲孫烈臣氏(黑龍江督軍)當於二十五日早由南滿火車來奉

▲郭宗熙氏(吉林省長)二十四日早由奉赴京

各埠銀及糧食行市(十月廿四日)
奉天鈔行市
金票對小洋　八五元五〇
大票　十日限　元　廿五日限　元
正金銀行奉天支店
日本金票　一〇〇元〇〇
鈔票　換洋　(一七二元〇〇)
●大連電報
金銀　現物
●開原取引所(十月廿三日)
前場　後場
天　本日　奉天　長春　營口　南又西風

白小豆 三元〇五
紅小豆 元
花小豆 元
粳米 二元四〇〇
芝蔴 三元三八五
小票對小洋票 八元〇〇
金票對光帖大票 三八八六留
同 對光帖小票 一〇七〇留
倫敦銀塊現物六十四片三分三
仝 先物
香港賣 金票 (賣)二〇〇元〇〇 (買)二〇三元五〇
大洋對光帖 元
小洋對光帖 元
大豆 元
豆餅 元
豆油 元
金票 十月廿五日限 八五、四二〇 十一月十日限 八六、〇八〇
鈔票 一七二、八七〇 一七四、五八〇
老帖 二、二五〇
(昨日) 平均 四六度二(高二度九) 最高 六二度六(高一九度六) 最低 三一度一(高二度三)

神皐雜俎 (本欄歡迎投稿)

小說

短篇小說 毒蛇縛 (卅七) (儒丐)

這里吳老夫婦。忙着選擇吉日。知會親友。預備酒席。不在話下。却說廣東馮老夫妻。自把小鸞送入瘋癲院心中好不難受。後來聽院裡執事說。小鸞已是潛逃在外。不知去向。這老兩口。更加懊喪。只得派人四下尋覓。踪影皆無。以為他不是投河。便是覓井。這早晚大概已是死了多時。沒法子哭了一塲。只索罷了。這日忽見底下人拿進一張名片。寫着李子中。浙江人。便心裡一動。暗說。我那騙來的姑爺。便是浙江人。不是他回到家中。打發官人來與我算賬。這真是晦氣女兒生死不知。這騙人的案子。又犯了。教我怎處。有心不見。人家已經找上門來。反正武大郎服毒。吃也死。不吃也死。見了他再說。因問底下人說。這人多大歲數。像個作什麼的。底下人說。此人三十來歲。他說是個商人。來到廣東辦貨。說與你老人家是親戚特來請安的。馮翁聽了。說。浙江那里我沒有親戚。這事太蹺蹊了。沒法子。只得把他請進來。當下命底下人去請。少時。子中進來。馮翁懷着鬼胎。把子中迎到客廳。却見他和顏悅色的。並無惡意。少把心放下來。連忙讓坐說。閣下由浙江來。不知光臨寒舍。有何見教。子中笑着說。老爹。你可有個招贅的女壻名叫吳家珍的麼。馮翁聽了。早把臉羞紅了。又不敢說沒有。只得勉強說。有的。只可惜他逃跑了。總算老漢無眼。子中說。你老人家的女兒現在那里。可曾平安麼。馮翁至此。又驚又疑。然而心想女兒。早已掉了幾點眼淚說。小女已不在了。子中笑道。老爹。事到如今。你也不必這樣狐疑推諉。實對你老人家說。我是特來報喜信的。那吳家珍便是我的表弟。論親戚。我還應當叫你老人家一聲親家爹呢。從前的事。如今一概不提。你老人家的女兒也未曾死。現在我姑父家裡。不但沒死。而且還把病治好了。這裡頭的話很長。我一時也說不清。現有我姑父的信。你老一看便知。說着把信呈與馮翁看。(未完)

筆記

●自適齋瑣記 (張輿周)

▲鞭公

張賓先生字仲賓。清咸豐時人。性骨鯁。有古人風。少負才名。然困於場屋。累戰不勝。遂改途初為人司筆札。見人有關說事。輙鄙為齷齪不能耐。遂辭去。後又在王將軍幕府充西席。代教其子弟。因紈袴者不善讀。恆呵責之。致拂將軍意。久之積不相能。因歸家。由是鄉里均以鞭公呼之。人謂之曰。方今諂諛之風。盛行於世。子即鄙脅肩諂笑者而不為。若隨聲附和。不大乖乎人情。亦奚不可者。先生笑曰。以諂媚取悅於人者。妾婦之所為也。吾唯行吾之所行而已。豈能舍己從人。而求截足適履乎。聞者莫不訕笑之。嗟乎。先生何幸而不生今世。不為斯世之所擯斥也。先生亦何不幸而不生今世。不得見斯世之愈趨愈諂而百倍於昔也。先生之不見容於世也。固其宜矣。雖然。先生之鯁。則不可及。

談叢

●鰥影齋筆記 (古愚)

▲全姑

蕩山茶肆全姑。生而潔白婀娜。年十九。其隣陳生美少年。私與通。為匪人所捉。陳故富家。以百金賄匪。縣役知之。私分其賍。相與捽扭到縣。縣令某。自負理學名。將陳決杖四十。女哀號涕泣。伏陳生臀上。願代。令以為無恥愈怒。將女亦決杖四十。兩役拉下。私相憐。以為此女通体嬌柔。如無骨者。又受陳生金。故杖輕撲地而已。令怒未息。剪其髮。脫其弓鞋。置案上傳觀之。以為合邑戒。且貯庫焉。將女發官賣。案結矣。陳思女不已。賄他人買之。而已仍娶之。未一月。縣役紛來索賄。道路喧騰。令訪聞大怒。重擒二人至案。女知不免。私以敗絮草紙置褲中。護其臀。令望見曰。是下體槖槖者何物耶。乃下堂扯去褲中物。親自監臨。裸而杖之。陳生抵擱掌嘴數百後。乃再決滿杖。歸家月餘死。女賣為某公子妾。有劉孝廉者。俠士也。直入署責令曰。我昨到縣。聞公呼大杖。以為治强盜積賊。故至階下觀之。不料一美女剝紫綾褲受杖。兩臀隆然。如一團白雪。日炙之猶慮其消。而公以滿杖加之。一板下便成爛桃子色。所犯風流小過。何必如是。令曰。全姑美。不加杖人道我好色。陳某富。不加杖人道我得錢。劉曰。為父母官以他人皮肉博自已聲名可乎。行當有報矣。奮衣出。與令絕交。未十年。令遷守松江。坐公館。方午飡。其僕見一少年從窗外入。以手拍其背三。遂呼背痛。不食。已而背腫尺許。中有界溝。如兩臀然。召醫視之。醫曰。不救而成爛桃子色矣。令聞心惡之。未十日卒。

諧文

▲當年孔門祝壽之盛舉 (惟三)

當年孔門之為老聖人祝壽也。以杏壇為壽壇。壽子壽孫。萊庭趨舞。伯魚在前。子思在後。猶子顏回。以過房兒情義。亦與其列。家慶團圓。孔子逍遙曳杖。顧而樂之。七十賢人。三千弟子。登堂濟濟。祝嘏稱觥。沽酒市脯。精食細膾。子路供之以雌雉。陽貨饋之以蒸豚。壽醼宏開。大會賓客。國君之來祝壽者。魯之定哀二公父子外。齊景公衛靈公等咸蒞焉。束帶立朝之公西華。為相會同。卿大夫之來祝壽者。孟孫叔孫季孫三家。少長咸集。其他上下同僚。自焉不至。吳之札。鄭之僑。楚之葉公。衛之王孫賈。陳之司城貞子輩。列國貴顯。尤難悉數。結駟聯騎之子貢。擅長言語。愉愉私覿。他若長沮桀溺。荷蕢丈人。野老偕來。問津之子路。為僕之冉有。雞黍言歡。情尤閒適。老則如微生畝原壤。少則如互鄉闕黨之童子。競赴昌平。以相拜謁。一時衣冠蹌蹌。車馬殷盛。高山仰止。景行行止。無不集慶於曲阜孔氏之門。兩楹坐奠。尊拜素王。可想見夫當年祝壽之盛舉爾。

品花

●四平街花訊

▲素蘭班群芳錄 (不惜錢)

素雲。原名巧仙。津人也。前樹艷幟於長春。西天寶班。今春來此。二八年華。丰姿婀娜。待客尤殷勤。無怪乎枇杷門巷車水馬龍。

金屏。嬌小玲瓏。丰姿韶秀。淺笑輕顰。橫生百媚。誠北里之翹楚也。

金奎。年十二三。係清倌。神清骨秀。柔麗天然。嬌羞動人憐。稚憨引人醉。置之閨閣。不愧千金。

彩雲。燕產也。荳蔻年華。丰姿曼妙。面如梨花帶雨。腰類弱柳迎風。慢云青樓中人。實具大家之選。真鳳毛麟角。不可多得之一可兒。

金順。年少多姿。天眞爛熳。婉語溫柔。笑容可掬。目如澄潭。盈盈欲滴。面如嬌霞。楚楚堪憐。無怪乎。走馬王孫。趨之若鶩。

金翠紅。年逾花信。言語倜儻。落落大方。善於應酬。工皮黃。善度曲。誠花國中之多才藝者。

文苑

▲書狂

少年裘馬漫愁無正合騎龍過帝都交友自當親俊傑讀書何必慚繩樞敢為扶世奇男子不作依人小丈夫手內願持三尺劍既平國亂又平胡

▲營川別裕華弟賦五言八韻贈之

交既稱知己臨歧欲斷腸白雲飄淡淡碧水繞蒼蒼日落歸鄉晚舟輕送客忙前宵曾把袂何日再飛觴渭北凝眸久江東入夢長酒樽多冷落竹榻更惆悵雨細蕉聲碎風輕月色涼幾時重話舊剪燭在西窗

▲程郎畫像歌 (李澄宇)

天荒地老那孕此嫦娥謫墮作男子生憎桂槐有盈虧誓反菊魂成豔綺霓裳舊曲可得聞人間竟如天上矣江山錦繡褒花枝花枝以外榛與枳花枝尚媿不如郎此圖曾未得其似未得其似已傾城龜年無色宮無聲

龍圖先生鑒 尊譯夏夜夢小說即請續寄一俟拓有餘地當即代為披露此請
撰安
來函請註明神皐雜俎部 編輯部啓

雜報

▲奉天

●槍斃盜匪

清鄉總局前據瀋陽警察所在城南拿獲盜匪王子元一名業經堂訊供認不諱已於日昨將該匪綁赴刑塲執行槍斃該匪年僅十八九歲一路上自述其平日之得意事大有雖死無悔之概云 (武)

●檢驗路斃

二十二日上午九鐘餘小南關風雨臺路北倒斃無名男子一名年約四十餘歲面龐體胖衣服襤褸嗣經該管警察派出所電請檢察廳派員檢驗委係因病身故當即備棺掩埋云 (塵)

●續招警察

警察廳長王連坡前因警察缺額甚多招補餘丁前以報名者為數有限若不續招誠恐難期足額故於日昨又出布告凡有欲充警士者迅速赴廳報名聽候考試云 (元)

●派警彈壓

警察廳長王家勳以南關老爺廟於陰歷九月初一日開始演劇遊人衆多難免無爭鬬情事故於日昨訓令第三警署所撥幹警十數名前往彈壓以昭慎重該署長奉令後當轉令風雨臺分署署員照辦云 (元)

●爭奪攤基

有小販劉長德者此次因老爺廟演戲在該廟下坎領有地皮丈餘因無人看守乃被某甲侵佔日昨下午五鐘餘兩造大起衝突彼此動武嗣經旁觀者拉勸令某甲另擇地點始行作罷云 (旁)

●攔路行劫

有吳慶才者日昨下午四鐘餘因事赴城南討賬行抵渾河堡附近突遇胡匪二人各持槍阻攔去路搶去鈔票五十餘元並金溜一個當票兩張移時報警追擊匪已杳如黃鶴矣 (旁)

●拿獲煙販

昨晨有趙慶餘者由長春乘火車到奉下車後站內日本警察見其形跡可疑上前搜查當搜出鴉片一百餘兩即時帶往警察署審訊云 (紅)

●女之耽也

長春班班主曹長安與三等班妓女小桂仙姘度已久近又與某班妓女文卿有染並擬納為女班主小桂仙聞知情形醋味勃發遂于前早潛逃籍洩積忿乃曹某自給之娘姨某氏為女班主文卿以事出非常因之臥病不起云 (走)

●猝然倒斃

昨晚五鐘許大北關大街同盛茂執事之友人某甲新由關裡來奉行至大街突然昏倒旋即斃命經大北門警察分駐所警士前往檢驗並無何等疾病然竟遽爾身死後經同盛茂執事為之棺殮僱人抬往郊外掩埋云 (紅)

●姦拐少婦

城南高大人屯上月間有王路勤者携一少婦卜居於該屯未及數日被一孔某詢遂謂少婦孫氏係伊髮妻被王姦拐該屯人以事關姦拐乃令孔某將王某與少婦迫之進省在法廳呈控云 (柯)

●捉獲小偷

日昨第三警察署偵探張佐卿在小南門臉捉獲久行偷竊之小偷一名當即帶交警署送廳懲辦云 (走)

●罪孽深重

城北黃泥坎趙姓大車日昨進城售賣秫楷歸時行至二道崗子附近突與出殯者相遇於道所駕騾馬聞鑼鼓聲驚登時疾馳難以喝止致將孝子由車軋過觔及背脊不能行走于是將靈柩放置地上大起交涉當將趙某拿獲送交警團而大車仍向東北跑去矣 (元)

●搜出煙土

聞火車上調辦所之趙某給某士販包險由長春運來煙土三包昨早八鐘時到奉即被該車黨將煙土如數搜出直接報告日警署究辦詎趙某當在搜獲煙土之時立即逃逸無蹤嗣經警署將趙之同夥傳某傳案據供實不知情亦即將傳開釋矣 (心)

▲營口

●槍傷事主

石橋子村糧戶蘇姓家前晚突來步匪多名手持短槍甫欲進院行搶被蘇某之護勇聞之當即開槍交戰多時蘇某之左腿部被匪擊傷嗣經村人齊集胡匪見勢不支即行散去聞蘇家昨已將受傷者舁送埠內某醫院調治云

●拾金不昧

永世街永發祥雜貨舖櫃夥尹某昨因事外出在八田地拾得錢包一個啓視之內有奉票數十元方欲藏之忽來某甲聲稱丟失票洋尹某詢以票洋數目相符立將原包交付某甲稱謝而去

●誤傷行人

日昨午後二時東双橋街源昌油房迤南有一日人手持園槍射擊鴿子詎由南來之某甲竟被彈中腿部當時臥倒在地血流如注後經該日人僱人抬往醫院療治聞尚無性命之憂云

●暗娼宜禁

大坑之風奉省始行營埠近年亦受間接傳染如桃園通惠門老爺廟附近羅鍋橋等處之大坑漸見繁夥每日招引一般好色之徒尋花問柳往來如織傷風敗俗莫此為甚有維持風化責者曷亟設法取締以挽澆風耶

▲安東

●翻船斃命

日前夜間勝利輪船由津來安一般搭客方乘小舢舨赴岸忽爾北風大作雷雨交加該舢舨一時失手陡然翻覆有乘客二十餘人皆被水淹斃與魚為伍矣

●兇犯引渡

日前七道溝煙館主人時壽齋因其妻與煙客朱蓮圃通姦被時某偵知用斧將朱砍傷身死移屍至六道溝付諸一炬後經屍親在日警署告發將時壽齋夫婦傳署訊究供認不諱茲日警署已將該案人犯引渡中國警廳核辦矣

▲大連

●行竊被獲

有王增元者前在某布舖學習生意因不務正下工現因經濟困難無以餬口突於前晚竊得南山永源成衣舖木凳子二條被該舖夥哀某瞥見拿獲扭送該管警署究辦未知如何了結

●欠債毆人

大連小崗子德源雜糧店於五月間賒買市內義聚號高糧若干計錢一百二十餘元自買之後分文未付屢討屢延日前上午義聚號令櫃夥張某向該糧店索討致起冲突該店主王某喝令櫃夥將張毆打腿部受傷甚重一併赴該管警察派出所起訴未悉如何完結

▲海城

●稅捐起色

牛德稅捐徵收局近因秋收告成新糧上市各糧商互相交易報捐者踵相接也聞該局每日收入稅欵較前增加大有起色云

●整頓電話

本邑電話局向設三義廟街營業不甚發達近已擇定門裡西街之房屋頗為適中刻正着手修理不日竣工即行喬遷以資整頓云

▲孫家台

●電話不通

驛東小孫台開原電話支局近數日間無論遠近電話一概不通查其原因係日前十八號天降大雪將電綫及電杆壓折甚夥現該總局正派工分途修理諒不日即可恢復通話云

●名利兼收

南街特產物取引所信託會社繙譯張純嘏前在公學堂充任教習數年對于各級生徒感情頗厚自受該社聘為繙譯後各生徒遂各出銅元十枚由增盛和金店訂購金戒指兩枚上篆公學紀念字樣由該堂長杉木氏率同全班學生敬贈張君以誌紀念聞張任教習時每月薪金五十元月薪七八十元所謂名利兼收者非歟

▲新民

●丟失巨欵

新民瑞集當商號資本甚富獲利亦厚所有錢財出入係由張四一人經理以免紊亂日昨張四查點存欵計市錢帖二十七萬餘吊一二大洋票五千元限同大票收櫃封鎖詎次日晨刻五千元大洋紙幣已不翼而飛矣是時張四還家中聞耗來櫃急速查找僅在本院劈柴梁內查得一百五十元其餘無着當經東主報警押追張四有口難分已允包賠取保釋放又將更夫厨役送警押訊能否水落石出姑誌之以覘厥後

▲桓仁

●熱心教育

桓仁四平街縣佐李雨東對於地方公益之事靡不竭力籌辦對於教育尤屬注意方下車之始以所轄附近五保均未設立國民學校特詳請籌欵興學遂於分司佐近設立國民學校一處近以地廣民衆就學者多復欲呈請再行添設一班以資造就究竟能成事實與否雖不可知而熱心教育之宏願已令人欽佩不置矣

▲法庫

●廠長得人

法庫教養工廠經林蔚岑知事提倡業已開辦委前教育會長陳丹林充當廠長查陳品學兼優對於教養一事尤為熱心是以各界咸頌得人云

●股員易委

警察事務所行政股員董某因事去職遺席遞委第二所巡官周玉書接充遞遺巡官一職以巡長宋其昌提升查周宋二君任差有年諳練警務此次升任必有一番振作矣

▲黑山

●僱員索賄

本邑自曾前知事整頓訴訟規章由司法科遴派僱員一名專司寫狀月有薪水除收狀紙繕寫各費外別無花消故訴訟人均稱便利今齊知事接任仍照舊章辦理詎所用僱員王某不守規章任意索賄每遇訴訟人寫狀不分原被除應收費外勿論寫眞寫稿每分額外索費二元否則即言伊是官派他人不准繕寫等情是以訴訟人等無可如何無不忍氣吞聲而已似此違法索費未知齊知事亦有所聞否耶

▲同江口

●局長晉省

本鎮電報局局長陳佑辛以電綫設立多年電桿多有朽壞不堪使用者特進省面謁總局長呈請修理諒不日即行返通從事工作云

▲阿什河

●水警調防

水上警察三分局頃接總局飭令與四分局調防商界聞之再三向總局挽留總局以公事已出碍難收回各界以該水警有功足錄擬送旂傘以彰其德該局長對於各界感情之融洽可見一斑矣

●何故輕生

本城住戶孫筱本係山東人年四十餘向在東清鐵路一帶充當脚行日昨未悉何故已在東站自用手槍將頭部打傷身死後經該管警察驗明確係自行槍斃惟孫於去歲納有側室某氏係風月中人或者因醋致死夫亦可知究竟如何俟訪續誌

本館營業部啓事

分社易人

本報大賚縣分社經理田興華因就他差自請辭職遺席由陽歷九月一號起本報改委王子藩君接辦為大賚分社經理員而該邑嗣後如有訂閱報章及刊登廣告即祈與王經理接洽面議可也特此佈告通知

綏楞縣新設分館

本報刻在江省綏楞縣創設分館委任張方為經理員而該邑如有訂閱本報及刊登廣告者即請逕至分館與張經理面議可也此佈

化痔

痔瘡之種類甚繁有牝痔脈痔腸痔之分又有色痔血痔氣痔之別究其患痔之原大部濕熱下注飽行房陰虧熱甚勞過度以致筋脈淋漓精氣脫潤成瘰成塊或腐或痛者爲痔漏本主人得家傳秘法虔製此丹無論新痔舊痔內用外開結核服一管脫肛流血痛散必勝速將此丹內用白之水速服一料三次斷根永不再發數十年極危症大洋一元每包可五瓶現大洋四元另有雙料化痔現大洋一元速每兩料現大洋二元八角每料六瓶丹功效尤每日久成管另製包愈服痔去膏雙料每瓶柒元如單料每瓶壹元內服外擦功力更速○上海盆湯弄崔氏獻香廬○奉天大南門裡金銀庫東胡同獻香廬分行仝啓

痰

咳由痰生痰消咳自止故止咳必先消痰此理人盡知之試問痰何以消最靈的消痰藥品係何種則人皆茫然矣僕體弱患咳多年消痰無法恐久咳成癆遂不惜金錢日謀消痰之藥凡流行海上及普通治痰者莫不購食其如服藥雖夥咳益甚咳愈甚則痰愈塞日廢飲而夜不眠神疲力乏骨瘦如柴癆象已形勢極可怖厥後購得崔氏監製半夏麵再照仿單旦夕服之以後其效驗孰意一不服未幾忽思睡醒咳止而思飲即痰亦不便且積瞬半夏打服未幾忽若失由是咳覺止體上亦健於今三年痰咳斂迹服製半夏可謂海內止咳消痰之無上要品也爰述大畧以資介紹痰咳者○直隸涿務處王品山謹啓○奉天大南門裡女工傳習所隔壁獻香廬誌

價目每大盒現大洋一元四角 每小盒現大洋一元二角 打現大洋十三元二角 小盒試服現大洋二角

批發格外從廉 外埠郵寄極便 郵票概作九五

遺精聖藥 媧皇補天丹

現大洋二圓每料五瓶現大洋八圓○另製遺精必愈膏藥按貼命門能攝精不洩每張現大洋七角總發行上海盆湯弄崔氏獻香廬○奉天大南門裡崔氏獻香廬仝啓

新到海森氏拔毛藥膏○此膏能拔頭髮胡鬚及一切不應生之毛均能拔去每瓶現大洋一元

精者人身性命之根源凡人未交媾之時其精涵於血中及至交媾慾火動極周身流行之血至命門而方變爲精乃人身至寶何等慎重若有尤媾之時忍精不泄或幼年誤犯手淫精竅不固甚至夢遺滑精臨房不舉舉而不堅或見色流精未交先洩或既交不久精薄精清此外亦有勞心太過相火妄動以致遺精者本主人得祖傳秘方有回天再造之功出神入化尤妙專治腎經衰敗各種遺精及以上諸症功能填精錮髓壯陽種子補先天之不足培後天之基礎雖曰白髮老翁多病男子陽萎亦能復舉如或不信請連服一月至行房時自然腎關堅固久戰不洩月精厚如膠種玉可必本主人如出言欺人誓爲凉血動物○每瓶現大洋一元

婦科調經宜男丹

婦人經水一月一行前之信水方書以盈爲熱虧則爲寒然亦不盡然也且婦女信水易虧而難盈昔傳古方多以辛香燥熱之劑以暖子宮不知辛熱偏助陽氣香燥反耗精血況婦女性情多鬱氣多則火旺鬱甚則血滯或行反常子宮冷經痛腹痛赤白帶下或氣血兩虧面黃肌瘦崩漏瘕淋漓刺痛此皆衝任有損爲能制約經血其元愈虛而經愈不調由此諸恙叢見百病叢生孕育之道是以難也本處不揣冒昧濟世秘製是丹功能調和衝任之血平宗肝鬱之氣去瘀生新開鬱解悶暖宮止帶添精旺血固本調經濟陰壯體凡婦女一切等症服之無不奏效行見陰陽和而萬物生矣婦女服此老蚌亦能生珠素未生育之婦常服亦即受孕晚年之藥稱子之仙方故美其名曰宜男丹也經試驗屢人成效靈效勝常婦人久服是丹男能加服參茸壯陽種玉酒則補廣種八卦綿綿矣每日早晚開水各送三錢圖女婦慎勿服恐生八育之男慎之每罐洋一元每料現大洋八元上海獻香廬主人崔宗武謹識 崔氏督製

奉天大南門裡省立女工傳習所隔壁崔氏獻香廬藥房獨家出售

上海 人壽醫藥室 餘年氏 秘製

珍珠鏡面散 洗製羊脂珠粉面散專治男女老幼上面雀斑刺酒渣類功能治雀斑之類每瓶五角每料現洋五元單瓶洋角半

沈製生髮膠 男女老幼脫髮禿頂白髮重生黃髮新鮮烏黑大瓶洋五角小瓶洋貳角半

美國威爾 奶香白玉粉 物質生製 閨閣女界可代用粉滿面芬香每包角

上海寶豐公司 湯森氏 最新發明奇美藥

生毛髮藥水 此藥神效專治髮稀頭頂脫髮眉毛脫落等症

治雀斑 愈斑光面水 斑藥

治酒刺 面皰藥水 刺藥

美容 皮膚白色素 奇藥

營業

一低利放款 經理存項 包辦實業 接濟資金

奉天浪速町 東洋拓殖株式會社奉天支店

特色 資本金額二千萬圓 債券發行額金三千五百萬圓 利息低廉期限從緩不分中外特別克己接洽和藹莫煩紹介擔保物鑑定貴對借款每千元只取四元不取他項費錢

◎聲明 一低利放款限期從緩 不分中外莫煩介紹

滿洲農工株式會社 奉天十間房 電話日五二八番

營業課目 ○低利放款○經營農鑛業○受託土地之管理及處分○土地建築物之買賣及貸借○買賣各種債票及股票○辦理保證事宜○代辦商業行爲

九重綠香皂 芝蘭黑香皂

顏色之美也者非依脂粉能使皮膚之素質美艷故維新佳人居常淡妝若用此香皂浴身洗臉定能使天然美膚益細且艷而此二大香皂用之不但除去皮膚之汚垢其配合原料係爲保護皮膚之高貴諸材料是以品質優良實與他品遙不企及也

經理 奉天城裡 寺庄洋行

大連市吉野町 萬寶金店

金銀首飾 兌換赤金

本金店開幕以來歷有年餘辱承各界賜顧感激無涯至貨眞價實花樣工巧又荷嘉賞今因推廣營業起見內外修飾改造時式門面高大樓房自煉福字十足赤金精製改良金銀首飾中西器皿自運珍珠寶石軟硬嵌鑲鍍金包金法藍均極佳妙所有委製定貨悉符尊意限期不悞應有盡有無美不備兼收各路沙金荒金各國金幣如蒙紳商惠臨無任歡迎須認三星商標爲記庶不致悞

大連市吉野町一丁目十二番地電話一九二二 萬寶金店謹啓

志仁堂雙層化積膏

本堂於早年發明新法創成特別雙層化積膏一種功效神速與衆不同現已暢銷近遍三省遠達京都北洋各寄售處共有七百餘家非實効實驗斷不至此此膏專貼男婦氣積血積寒積食積心胃疼痛胸膈脹滿氣逆不舒噎膈反胃氣臌水臌癥瘕痞塊痢疾泄瀉腎寒腰腿筋骨疼痛手足麻木男子疝氣腎囊濕婦人經血不調經前經後腰腿疼痛赤白帶下子宮冷寒久不孕育並治小兒乳積疳疾蟲積隆等症此膏收効甚速小者六五日多者十餘日不但積消聚散而且健脾胃此誠膏藥中之妙品也此膏每份兩張紅白藥面兩包合洋五角買十份加一份買五十份八扣收款

寄售處

山海關永順和 吉林興順恆 卜奎德增長 錦州盛公司 梨樹興泉 岫巖益元公司 熊岳復利 遼中萬廣聚

營口 遼西 安東 新民 長春 大長 西西

（以下寄售處各商號名從略不清）

衛生時症丸 專治四時感冒時行瘟疫發熱惡寒頭痛身痛嘔吐惡心痧疹腹痛山嵐瘴氣或觸犯水土邪氣悶閉成痧驟然頭暈目眩心慌霍亂危症又名攪腸痧症頃刻作瀉吐手足冷四肢抽搐指甲青黑刺無血出者即成危存亡速用此丸三五粒研細吹入鼻內取嚏然後再服四十粒姜湯送下汗出即愈立見神效 價洋貳角

強種補元丹 此藥專能強種必須以補腎爲先補腎尤必以補元爲主故製此丹強種補元獨擅良劑請試用之庶知功效主治男子先天稟賦不足後天脾胃虛弱諸虛百損五勞七傷或中年房勞過度精神疲倦五更腎瀉腎寒滑精遺精遺溺發熱咳嗽自汗盜汗腰腿酸軟髓枯竭陽乏絕嗣等症服之神效誠爲強種補元之良品也每盒二兩五角

神效鹿胎丸 蓋鹿乃仙獸得百草精華其功在角胎秉牡鹿之精牡鹿之血得完全氣血成形加藥料爲丸專治婦女經血不調或多或少其色紫黑成塊臨期腰腹痛疼或經閉經漏赤白帶下子宮寒冷久不孕育或受孕不安素慣半產服之神効每丸價洋二角每盒十丸價洋二元

清毒掃淋丸 專治因風火內花柳染成五淋白濁楊梅甘瘡魚口便毒甚至毛髮脫落鼻塌齒陷咽喉破爛種種惡症服之立見神效每盒四角

止嗽保肺丸 專治辛苦勞役傷肺房勞過度傷腎肺腎兩傷正氣不能司守於內而寒氣邪逼迫於外以致痰喘咳嗽氣虛短促延遲盛等症服之神效每盒四角

筋骨萬靈丹 專治中風半身不遂口眼歪邪兼治風寒濕痹閉塞經絡以致肩臂腰腿疼痛手足麻木抽搐等症每袋價洋四角

農商部商標註冊巡按使備案佈告專賣 本號開設奉天大東門裡 志仁堂 中國電話六百六十七號

大連洋行售貨廣告

本號開設在監部通二丁目專門華貿易代理朝鮮皮革株式會社製造各樣皮貨做皮鞋用金漆皮溫皮一切材料及油房工廠用的皮帶各樣兼全兼理裝飾磁磚東洋雜貨洋灯料器化學機械藥種賣藥工業用品物美價廉如蒙賜顧方知言之不謬也

支店 龍口四平街大連洋行 鐵嶺新市街大連洋行 鞍山市街大連洋行

大連市監部通二丁目 本店 大連洋行謹啓 電話二〇二五番 振替大連二九一番

營業課目

一藥種 賣藥 一醫療器械 一繃帶材料 商

中華民國奉天府小西關大街路南 廣濟堂藥房

電話 日本二三三番 中華分局八一番 電略クスリ 振替 東京四九九九 大連一六八四

分設支店 支店遼源縣鄭家屯 支店洮化縣紫草路 支店興京府新賓堡 支店蒙古白音太來

三炮台香烟 到底是好

三炮台實在是好

講究香煙之優劣

馳名久遠到底是好

中國各大煙店均有出售

英美烟公司

(94)

確在英國名廠製造

民國要聞

●廣東方面之最近趨勢

得廣州消息云此間局面當和議正開時極形冷淡迨和局一再停頓各方情形漸由冷淡而趨於熱鬧茲將關係時局之各要聞分述如左

（一）唐少川辭職之影響　此間自唐少川辭職後改組軍府撤回代表之聲突然紛起其所以致此之故一方面認和議爲無希望軍府軟弱且事權紛雜恐不足以有爲一方面認唐氏辭職爲受外界激刺所致自和議停頓後軍府使節紛出携帶條件分途接洽絕不關白少川置上海和會於無用之地倘不改弦更張將使上海和會永無辦事之權因此對於少川挽留成爲別一問題而軍府當局則首受一莫大之打擊今軍府某當局已連電撤回李日垓同時電告在京之某大政客囑其此後行動只可探查和局不得有所代表向人負責發言　亦可謂西南政情之劇變矣

（二）和戰前途之推測　西南各省各軍已決定採一致行動或和或戰一惟軍府之命是從今後軍府苟不下令開戰前方決無衝突至軍府是否下令動員則一視今後和局有無進步頗聞北京方面至今仍未醒悟中運動局部媾和之迷夢絕無順從公論救護國家之誠意長此以往西南當道或被迫施必要之處置亦未可知苟能究開國是認定目標採公開的普通的和議方法以上海和會爲重心則化險爲夷一彈指間耳故今後和戰關頭全在北京之有無覺悟

（三）制憲事業之進行　國會自決定制憲即委託招待員分赴京津上海一帶分途招待茲已接到各招待員陸續報告並招待多數員來粵茲調查業已到粵暨已領川資計日可到之議員兩院均超過議憲人數計衆院超過者一百五十餘人參院超過者亦三十六七名人數之多殊爲始料所不及刻已有人提案將於十一月一日行憲法會議開幕式云

●北京方面之和議消息

王克敏汪有齡施愚此次返京確因和局進行無望不得不向政府當軸陳述在滬之苦况且有不再返滬之意今午該兩氏謁見靳代閣時已露不願南下之決心惟靳代閣則竭力勸慰將來結果如何容探實續報

熊希齡又奉總統函邀於二十二日由津來京午後三時赴公府報到聽候總統傳見據府中人云東海仍欲借重熊氏担任疏通將破之和局惟鳳凰爲反對王揖唐最烈之一份子決難允從所託姑預誌之以覘將來

北京政府現因和議無形消滅閩湘贛等省形勢同告緊急深恐前劃防綫有被南軍攻入之虞特定將前派各防守司令一律改稱戒嚴司令果有南軍來攻俾可戒嚴手續制止云

王揖唐今早所來與東海之電中措詞已不似從前之強硬且有揖唐刻已處於孤掌難鳴地位如何進行之處望速電示進行

李純二十二日又來中密電急電致東海畧謂和局屢經調停迄未奏功純已無術特懇中央速將對和最扼要目的秘密電示否則祇有卸去調責免貽和局云云

汪瑞闓二十二日又晤李督之命來京據聞仍係代表李督軍分向府院當軸陳述和局行將絕望之實在情形

●湘事昨報

湘省防務吃緊尤以湘東最爲政府前議應付方法曾電湘中各軍將領切誡勿輕於啓釁但爲防衛計亦不得不嚴密佈置故有電令張督於李奎元所部之第十一師中撥一部往湘東協助茲聞張督昨又有電到京呈稱李師現扼要駐防未便移動已決令第一混成旅張敬湯即日率兵移駐攸縣醴陵一帶仍請指示一切云

●改組正式內閣之原因

內閣問題將提出靳代揆正式組織業詳昨報茲聞此次內閣問題之動機由於對內對外非有正式內閣無人負其責任初雖有人主張改代理總理及代理部務爲署理嗣因大總統以國會方在開會之中莫若正式提出在法律上事實上均較署理爲宜若待國會閉會後再以命令改爲署理又非尊重立法機關之意故商之於段合肥合肥亦甚表同情故擬即日提出云

●和局中之維持軍防辦法

自湘贛閩三省頻電告警以來各機關重要人員列席會議討論對付方法現開已經擬定二種辦法畧誌于下

（甲）關於軍務上之維持辦法（一）先行派員分赴湘贛閩調查各防綫軍隊形勢並宣慰各軍隊（二）核准張湘督請將湘東等處宣布戒嚴以維防務（三）電令各路司令實行嚴防戒備（四）電徵蘇皖鄂各督對于湘贛閩軍事上之意見（五）籌畫軍事上必要之設備及軍餉（乙）關於防線上之防守辦法（一）湘南防綫即由衡州吳佩孚師長會同各軍防守扼要（二）湘東防綫以張敬湯所部防守以張湘督所調之十一師專守醴陵（三）以潘鴻鈞爲攸茶前綫總司令（四）以張宗昌暫編之陸軍第一師防守茶陵（五）准陳贛督電請即以蘇軍第十九師楊春芳所部防守贛南

●赴歐專使最近消息

▲陸專使派員賫送之條陳　▲顧專使離法赴美之電告

赴歐專使陸徵祥氏以在歐觀察所得發爲條陳計共四欵特托專員賫京赴公府呈遞原文大意一曰崇國典請元首像片及國旗國歌應頒發海外各處使知觀感二曰節浮費請外人議我但知借欵不知節用應去浮費用於生產方面三曰去不良習慣歐戰中各國人民皆停止宴會喜慶今吾國地位較歐戰當時尤爲艱難而社會酬酢轉極奢華宜自在上者提倡革除不良習慣四曰獎義舉各國於戰時人民盡出私財助戰戰後則各傾囊拯傷恤亡並恢復各地原狀吾國工商界各界動仰政府津助應設法提倡義舉云云

頃聞政府接顧使來電報告將因事日內離法赴美又一說謂顧使擬定於二十一日啓程云

●全國軍費節減之先聲

▲倪巡閱使等之提倡

吾國軍費因連年兵事陸續增加每年在二萬萬元以上幾占全國歲出十分之六國會方面對於預算案中之軍費雖議決裁減二成然須布尚需時日即使頒布若見諸實事尤須統兵大員切實辦理方能見功效近聞安徽倪巡閱使等鑒於國家財政之困難由於軍費之浩繁擬倡議全國軍費普減三成先由北方十七省實行每年可減省六千餘萬收支便可適合已派人分赴各省接洽此事將來或有一種代表會議亦未可知至對於預算案中之附加稅各省地方長官均主張不能裁撤云

●二十二日參陸處之緊要會議

▲仍討論湘省問題

二十二日靳代總理到院後於十時許即赴參陸辦公處召集參陸兩部次長密議湘省軍事問題列席人員雖不甚多而討論歷時甚久關防亦異常嚴密聞因湘省前方情勢迭據各處報告均甚吃緊而西南仍否認其事最近馮玉祥等且亦有電呈報湘西亦有南軍進攻之報是湘省軍情不穩決非毫無影響之談因將二十二一兩日所接湘督及張宗昌馮玉祥等來電一併提出討論應付　關於南方情勢亦曾議及其結果尚難詳聞散議後即由靳總理入府謁見總統再行詳商一切云

●中央收束軍隊之計劃

▲已派吳光新赴各省調查

長江上游總司令吳光新奉派赴各省調查軍隊內狀預備將來裁併及收束地步吳氏先赴奉天與張作霖洽商次赴直隸山東安徽江蘇四省與各督接洽均贊同中央收束計畫吳氏日內復自滬出發赴漢與鄂湘沖三督接洽後即先回京復命然後籌議收束計畫云

●靳代閣再慰王總代

上海哈同花園北總代表住所附近忽發現炸彈王總代曾有效電告政府當經靳代閣代呈總統奉諭如由院去電慰問昨聞靳代總理復以私人名義致電王總代略謂效電已由院遲覆計已達覽臺端吉人天相履險如夷關後出入尚祈格外注意云

●德川氏今日到京確訊

日本貴族院長德川氏來華遊歷一節已誌各報茲得可靠消息德川氏定於二十三日上午十時到京日本小幡公使定於二十四日招讌德川氏爲之洗塵並柬約我國各國務員及參衆兩院議長作陪云

●政府籌擬外蒙取消自治辦法

▲廢除三年恰克圖條約　▲先由外部向俄使交涉

外蒙聲明願取消自治歸附中央實屬深明大義心愛祖國已經當局去電獎勵一面並經當局飭令外部及蒙藏院等機關會同商酌辦理茲聞外部議設俄蒙研究會專以討論取消及將來善後各事蒙藏院日前更招集職員大會一次開議根本辦法當據陳都護使來電詳爲研究會商結果以外蒙四部落之自治係根據民國三年之恰克圖條約此項條約當時由中俄蒙三方面派員簽訂此時外蒙自願取消自治根本解決須先取消此項條約此乃外部之事至各王公等每年之俸給前清不過二十七八萬兩民國務襲爵皆封較前爲濫尤甚數當在七八十萬中央財政雖窘區區此數自不難於應付故此事之難不在於善後之經費而在於目前之廢約遂決定先由外部向俄使提出正式交涉商議廢除原約問題俟將原約廢除即可分別規定辦法以慰蒙人傾心內嚮之願至於陳都護使派遣來京陳述之王仁謝氏現尚在途外蒙請願原呈亦日內可到茲將陳都護拍來原電附錄於後以明蒙人內嚮之殷切也

（上畧）迭據各旗蒙王公等聯銜呈請咸以昔年誤信奸邪自甘化外分治以來備遭俄人欺侮含辛茹苦所受之深以視中央優待內蒙何若天壤現自願取消自治歸附中央並歷年所借俄國欵項當由蒙政府與俄國交涉由中央逐年歸還若干至各王公等年俸爲數無多中央自不難承認務懇據情轉電等情言辭迫切未便置之不理况以有限之金錢收回莫大之領土尤屬千載之機現派王仁謝來京面陳一切祈迅籌善後之方（下畧）

●靳氏組織正式內閣訊

關於靳雲鵬氏組織正式內閣一事二三日來已稍見端緒現徐總統已定於二十五日招待北京國會議員於總統府張盛宴以圖疏通意志目下形勢靳雲鵬正式總理說實較周樹模氏爲有力云

●又有大批疏通者南下

政府對於和議抱定上海會議局部接洽双管齊下之方針昨日又派疏通者郭人漳等五人南下並將派某某等赴廣西再謁陸武鳴冀得其眞實之表示以進行和議云

●公府昨聞錄

代理教育部務傅嶽芬次長二十二謁大總統面陳防學生干政之意見數端與天津方面學生風潮亦畧有討論

外交部陳代總長昨日晉見大總統報告近日與英公使交涉西藏問題所得情形條件甚密不便紀載

周自齊委員長昨日午後晉見大總統詳陳借欵與維持中央財政各重要辦法密談逾一個小時之久始出府云

●何恩溥日內返甯

江蘇督軍李純代表何恩溥中將日前謁見大總統各節已誌本報現聞何中將昨日（二十二）又分謁靳代閣及段督辦接洽和局進行步驟業得要領據該代表云二十四即可出京返江蘇覆命云

●津潮平息之報告

政府昨又接曹使曹省長電呈報天津學界風潮經極力開導得以平息二十一日各校學生已一律上課地方安謐云

●軍政府電詰蒙地升科

蒙地升科一事前頗小有風潮廣州軍政府聞之又曾有電詰問政府昨悉國務院特覆電岑春煊告以此事現在業經議決暫緩施行矣

●姜桂題電商協餉

熱河姜桂題都統因餉絀辭職經政府慰留似已打消去志昨聞因毅軍協餉事仍電政府商酌辦法謂電商豫督將豫公賣年收約計百萬撥抵即請迅飭財政部備案云云查此請與前爭經棚稅局相同未知財部能否允許也

●鮑德山返陝東防次

駐防潼關之奉軍旅長鮑德山日前赴奉天謁見張巡閱使報告緊要軍政刻已來京特向政府領去軍費十萬元遂於二十一日夜間十點半京漢通車出京返潼關防次云云

●熊希齡請改良京東河道

熊希齡前電政府擬具改良京東河道辦法四端未能遽行核准旋熊氏又電催政府請責成京兆尹迅行協籌辦法昨日熊氏由津來京聞亦爲此事將面向政府籌商辦法云

社會瑣聞

▲縫窮籃裏藏春色（上海）

▲他到會藏的

北四川路天后宮內有一縫窮婦人籃內藏有春冊多種口中連呼美人小照眞公道劊仮兩枚買四套等語購買者下流社會居多遇有巡捕來婦則藏置籃中手持針線作縫衣狀噫如該婦之行爲亦社會上之奇觀也

▲威爾遜之冠（美國）

▲勿草忽呢

九月六日威爾遜行至聖路易正午演說冠一草冠其時氣候並不溫暖大半人士已改呢冠但衆人見元首之草冠爭相仿效及晚總統赴宴忽冠一簇新之灰棕呢冠於是全城大奇急棄其舊草冠而仍御呢冠

▲行陸航空兩便之滊車

近日英美兩國有所謂飛行滊車出現車如普通摩托車惟車身較狹而兩旁有翼可以上下而藏諸車畔此車既可行陸地復可翱以航空美國槃鐵衛維利亞省已數見不鮮將來流行必日漸推廣此眞可謂愈出愈奇矣

▲追悼會中之趣聯（江蘇）

▲莫名其妙

武進縣商會日前爲該會前會長惲心耘先生開追悼會假第一公園圖書館爲禮堂軍政商學各界蒞會者約七八百人頗極一時之盛懸掛輓聯約三百軸中有一聯令人捧腹茲錄之如下上聯云（翁是大豪傑始終數旬年宦闡歷盡熱血不僅在同城振興有利商業尚借箇箇積學界中頗有鈴荷能客跡原心論過知仁豈難鵠順上聞青天白日下聯云（豈）平人前於十七載告北今南最苦丹誠堅欲爲球軍豫挽無辜軍民何缺升斗供致權內仍慘無晚惟願督經衛道循名核實可以幽明共質至聖先師）下欵署前清考驗奏保勞一名孝廉方正更晚王輝祖忠素而拜輓一時閱者無不掩口葫蘆云

民國八年十月廿六日各人吉凶

日曜　辛亥　大安　昴宿　八月初三日

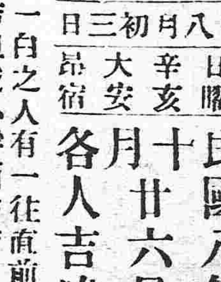

明日之吉凶▲一白之人有一往直前之勢遠行會合等吉但戒心浮西方吉▲二黑之人疑而不決於事有損意疏心粗亦不可以細心爲要買賣旅行凶北方吉▲三碧之人議事可望有成之日公同事業議婚等皆可諧未申方吉▲四綠之人企大事必失敗以伺爲要未申方吉▲五黃之人事務不見頭緒之日新事業須稜北方吉▲六白之人強橫必折以謙爲要南方吉▲八白之人諸事不利以安心靜守爲要西東方吉▲九紫之人圓滿受授之日家督相續及繼承諸事吉東方吉

看！！！惱子宮病精血不調留瘢幾斯之人！！！看

子宮病血の道と神疝湯リウマチスに惱む人は

勿迷與彼或是

試用眞能見効之神疝湯雖施萬方不見效之難症之血道病多年治不好之希斯鐵里數年難治之子宮病固疾疝氣留瘢幾斯神經病慢性胃腸病者依神疝湯連服漸次治癒遂到全癒現被此藥治癒者甚多欣喜顔感寄來謝函不少（此函現在本舖保存備爲諸君觀賞如有不幸得此種病者無論輕重即試服神疝湯）可保無虞而此湯係古來本舖家傳之良藥現在各國藥店皆出售

如斯徵候

胸腹手足肩背腰睪丸等攣腫癥痺或疼痛不定●虛懶●溜飲●食慾不進或過食●便秘又下痢●惡寒●逆上●目暈●耳鳴●頭痛●齒●頭重●肩凝痛腹無力●腰足●不能睡眠●冷氣力記憶力減退手足浮腫等凡因疝氣留瘢幾斯神經痛胃腸子宮病精血不調所發之人有此種徵候之人立刻試服神疝湯

藥價
▲二日分三十錢
▲四日分六十錢
▲七日分一元
▲二週一元九十錢
▲三週二元七十錢
▲五週四元卅錢

本舖　名古屋市東區京町二丁目　藥種問屋　荒川長太郎
電話長千百廿七番　振替口座東京一二四三番　大阪二三九五番

向本舖直接訂買者請將函內書明病狀以便送藥之時注告服法

七大醫學博士所賞讚之優良葡萄酒

赤玉ポートワイン

無人不嗜美味滋養之葡萄酒

赤玉ポートワイン　其味絕美雖婦人孺子亦均適口而於精神肉体衰弱之人消化不良血色不佳之人尤有大效故家庭之食棹若常備此酒則愉快與幸福可以油然而生

赤玉ポートワイン　滋養力頗强用藥品飲之其效卓著且盛被推奬凡大病新愈之人產前產後之人以及諸虛百損常飲此酒最適當以故各病院藥局無不備置此酒以供病人之需

早晚一杯優於百藥

奉天小西關　一概俱全各樣煤炭　南滿公司　電話日五二六番中國五六一號

奉天鐵道附屬地　本溪湖塊煤　大昌煤局　電話日二〇九番　中二四二號

奉天小西門　撫順塊煤煙臺煤　寶榮公司　電話日二一一番中五五號煤廠

奉天小西關　塔連煤洋爐子　東亞公司　電話一七九番

奉天小西關大街　撫順塊煤煙臺爐煤　公益公司　電話日五四四番中七〇號煤廠日三四七番

清涼在口神骨俱清

每天早起與食後使用双美人牌牙粉則口中爽快心氣一新

■効五倍以上

學理上、實驗上

爲牙最好双美人牌牙粉有扶牙齒之養生於化學的堅且美牙齒之時効且對於口中衛生上非尋常原料配劑故此富於防腐殺菌消炎之作用除口中之臭氣及熱氣防牙疼於未發爽快口中一新心氣尚長能保其清爽之感覺者是比別的牙粉不能可及較許多牙粉之中獨有範模牙分之好評近來各處愈見暢銷也

東京竹內製金庫

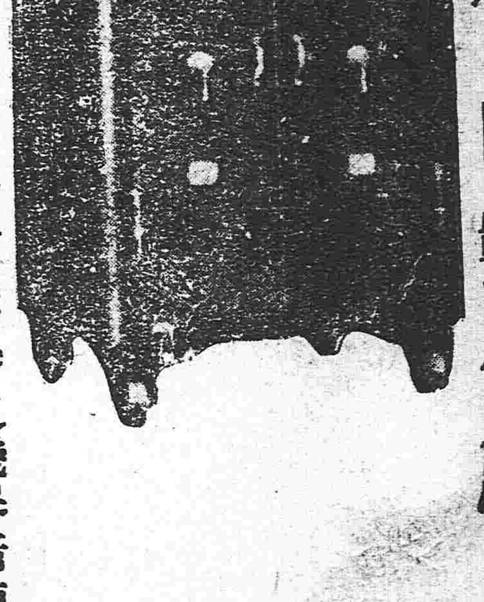

竹內金庫由完備之工場巧妙之機器諳練之工師所製成其品質之優秀製產額之多大實占東亞第一位

購金庫者徒以其外表之類似遂以爲同一之物此大誤也

滿蒙總代理店　奉天城內　昌和洋行　電話日七五六番　中九六五

特約店　大連市伊勢町　藤飯洋行　長春新市街　金泰洋行

●資本金四千萬圓　●內已收入金參千萬圓　●公積金四百貳拾壹萬八千元

朝鮮銀行奉天支店　奉天小西關大街

總裁美濃部俊吉　支店長小西春雄

存款‧放款‧貼現‧內外各種匯款買賣生金銀以及銀行一切業務無不格外克已以副雅意

電話　營業用　日長五二一番　支一九七番
店長舍宅　日五二四番　日長五二三番
衛兵所　日三八一番

新市街派出所　電話日長二七二番

▲本支店出張所▼
本行　朝鮮京城
日本　東京‧大阪‧神戶‧下關
朝鮮　釜山‧大邱‧仁川‧平壤‧鎮南浦‧羅南‧會寧
滿洲　大連‧旅順‧營口‧遼陽‧奉天‧奉天新市街‧鐵嶺‧開原‧四平街‧鄭家屯‧長春‧吉林‧安東縣‧龍井村‧哈爾濱‧傅家甸‧齊齊哈爾‧滿洲里
中國　上海‧青島‧天津‧濟南
俄境　海參威（松田銀行部）……換票處海蘭泡‧伯利‧知多
其他倫敦‧紐育‧巴里以及內外樞要商埠均有代理機關

酸素療器　歐絲生嘿喇

●無論如何難治之疾或醫生不能治之病使用本器立能頓復健康奏效神奇
●對於瀕死之虎列拉患者救治無數已見新聞記載人苟樂生請速購此器以備不虞
●有模擬僞造之品眞以疾病爲可畏者請選本行發賣之品因其對於歐美亦獲得專賣特許權也
●正如救世之主已有多數之信徒官紳商學各界之實驗說明已印成書函索即寄

歐克西里拉滿洲總經理處　奉天浪速通　田邊洋行　電話五四八番

奉天西塔大街　牛心臺無煙煤　三有公司　電話日二四三番　中二〇〇號　奉天新市街

各樣煤　義昌號　電話日三六四番

烏雞白鳳丸　雙料每丸六角　單料每丸三角

小兒回春丹　每五粒三角　每三粒二角

本店廣東保太和開設北京前門外大柵欄　代理處奉天城內　中西大藥房

此丸專治婦女百病調和氣血培補天眞不寒不熱未孕能調經種子產後能化瘀生新尤宜常服　此丹專治小兒諸病無不藥到病除凡育兒之家誠此藥務須常備其服法效力詳載於仿單此小兒之金丹育嬰之至寶也

日本長電話三三二番

電氣

各種機械器具材料批發電燈電話電線工事設計監督請負

東京電氣株式會社代理店　寶信洋行　奉天城內鐘樓南商務總會南隅

中國電話七六七號

△往北車
△往南車
△奉天大石橋間▽
△大連旅順間▽
△
朝鮮線（日本時刻）